EL DIARIO PALENTINO

N.º REFUNDIDO 6.721

Fundado en 1882 y 1890

TELEFONOS
1353 REDACCIÓN
1526 IMPRENTA
2006 ADMINISTRACIÓN

EL DIA DE PALENCIA

Depósito Legal P—2—1958

(Franqueo concertado)

DIRECCIONES
DIRECCIÓN Y TALLERES: MAYOR, 99
APARTADO DE CORREOS, 17

VIERNES 7 DICIEMBRE 1962

EDICION MADRUGADA

1'50 ptas.

ACHESON (asesor de Kennedy en cuestiones de la OTAN) HA DECLARADO

LA SITUACION POLITICA DE EUROPA ES "CAOTICA, DEBIL Y SINIESTRA"

West Point (Nueva York), 6. — Dean Acheson, asesor del presidente Kennedy en cuestiones de la OTAN, ha declarado anoche que la situación política de Europa es «caótica, débil y siniestra».

Analizando la situación política europea en un discurso a una conferencia de estudiantes celebrada en la Academia Militar de los Estados Unidos, Acheson dijo que Alemania occidental es quizá el más estable de los cuatro regímenes europeos encabezados por hombres de avanzada edad.

Acheson señaló que una política de solución de la cuestión alemana por los alemanes, restringida por la participación en una Europa unida y en una alianza atlántica, puede poner fin al dilema de Berlín.

La reunificación alemana es uno de los importantes problemas que requieren urgentemente «sentido común y política coordinada» en la OTAN.

«En mi opinión, aceptar una división de Europa a lo largo de la línea de Helmstedt es peligroso e innecesario.

Acheson indicó después que una acción militar y otra política deben ir «de la mano para conseguir importantes resultados políticos y de seguridad». «El dominio soviético —añadió— de Alemania oriental está basado principalmente en la preponderancia de la potencia convencional rusa en su frente».—Efe.

«Pero el Gobierno federal —añadió— no está dispuesto a renunciar a ninguno de los intereses vitales del pueblo alemán, incluido Berlín.

Refiriéndose a la amenaza soviética de firmar un tratado de paz separado con la Alemania del Este, Carastens dijo: «Consideramos que un tratado de paz sólo puede ser concluido con un Gobierno alemán legalmente capaz de ello, y que tendría que ser un Gobierno que pueda hablar en nombre de toda Alemania. La conclusión de un tratado de paz sobre la base de la división de Alemania, no es posible en modo alguno».—Efe.

OPINION ALEMANA SOBRE LAS CONVERSACIONES ESTE-OESTE

París, 6.—El profesor Karl Carastens, secretario de Estado alemán occidental para Asuntos Exteriores, ha delarado hoy que su Gobierno no presentará objeciones a la renovación de las conversaciones Este-Oeste sobre Alemania y Berlín, pero que no renunciará a ninguno de sus intereses vitales.

En la asamblea de la Unión Europea Occidental, Carstens dijo: «El Gobierno federal no presentará objeción alguna si, tras la solución de la crisis cubana, se reanudan las conversaciones entre los occidentales y la Unión Soviética con el fin de asegurar una base para futuras negociaciones».

Informa Radio La Habana

BOMBARDEO DE LA COSTA NORESTE DE CUBA DESDE "UN GRAN BARCO"

No ha habido víctimas

Cayo Hueso (Florida), 6.—Radio La Habana ha informado hoy que un grupo de contrarrevolucionarios ha bombardeado la costa noroeste de Cuba, desde un "gran barco", en la noche del martes pasado.

La emisora dijo que el barco abrió fuego de cañón y ametralladora.

Al parecer, los atacantes son cubanos exiliados en los Estados Unidos. La emisora habanera los calificó de "piratas".

Agregó la referida emisora que el barco bombardeó la playa de San Francisco, en la costa noroeste de la provincia de Camagüey, a unos 29 kilómetros de la ciudad de Caibarien.

El ataque fué llevado a cabo por un "gran barco que procedía del Norte", dijo Radio La Habana.

No ha habido víctimas.—Efe.

DELEGACION CUBANA A MOSCU

La Habana, 6.—Una delegación comercial cubana, encabezada por Carlos Rafael Rodríguez, veterano comunista que preside el Instituto Nacional de Reforma Agraria, ha salido por vía aérea para Moscú, para negociar un protocolo comercial cubano-soviético.

Después de las negociaciones en Moscú, los delegados cubanos se trasladarán a Pekín para iniciar conversaciones sobre relaciones comerciales con la China comunista.

A Rafael Rodríguez acompañan el ministro de Comercio Exterior, Alberto Mora Becerra y varios técnicos.—Efe.

KENNEDY EXPRESA SU "TOTAL CONFIANZA" EN STEVENSON

Wáshington, 6.—El presidente Kennedy ha expresado su "total confianza" en Adlai Stevenson como embajador de los Estados Unidos en la ONU.

El presidente ha hecho pública una carta que ha dirigido a Stevenson, después de haber circulado por la capital norteamericana una serie de rumores y críticas, en el sentido de que el representante de los Estados Unidos en las Naciones Unidas había actuado "blandamente" en la política del bloqueo cubano y que posiblemente sería separado de su actual puesto.

Kennedy dice en su carta que lamenta profundamente los "desgraciados rumores" nacidos como consecuencia de la publicación de un artículo en el "Saturday Evening Post" y, en el que se creía que Stevenson se había declarado partidario de llevar a cabo negociaciones políticas en lugar de implantar el bloqueo naval para contrarrestar la amenaza de los proyectiles dirigidos soviéticos existentes en Cuba.

"Creo que sabe usted cómo hemos admirado su comportamiento y su actuación en las Naciones Unidas, en general, y durante las discusiones del Consejo de Seguridad y las negociaciones privadas relacionadas con la crisis cubana en particular", dice Kennedy en su carta a Stevenson.

En los medios allegados a la Casa Blanca se dice que la carta del presidente fué despachada anteanoche y que llegó a poder de Stevenson ayer por la mañana.—Efe.

MATERIAL DE GUERRA CAPTURADO EN SANTO DOMINGO

Santo Domingo, 6.—La policía dominicana ha capturado armas y municiones en casas de los suburbios de Santo Domingo, que se cree pertenecen a los partidarios del partido izquierdista «14 de junio».

La policía ha informado que el material de guerra capturado «era en gran cantidad y característico de un levantamiento contra la seguridad pública».

Junto con las armas, se han ocupado uniformes, bombas, explosivos, así como propaganda comunista. — Efe.

EN EL PALACIO DE ORIENTE

Los nuevos embajadores de Bélgica y Camerún presentaron sus cartas credenciales a S. E. el Jefe del Estado

En la mañana de hoy se celebró en el Palacio de Criente la ceremonia de presentación de cartas credenciales a S. E. el Jefe del Estado, de los Excelentísimos señores Barón Antoine Leyens y Philemen Beb A' Don, embajadores extraordinarios y plenipotenciarios de Bélgica y del Camerun, respectivamente.

Los representantes de Bélgica y del Camerun, llegaron en carrozas escoltadas por el escuadrón de la Casa militar, penetrando por la Plaza de la Armería, en donde les fueron rendidos honores por fuerzas del regimiento de la Guardia de Su Excelencia, mientras la Banda Militar interpretaba los correspondientes Himnos Nacionales.

Al pie de la escalera de honor, los

(Continúa en sexta página)

Su Santidad aparece en público

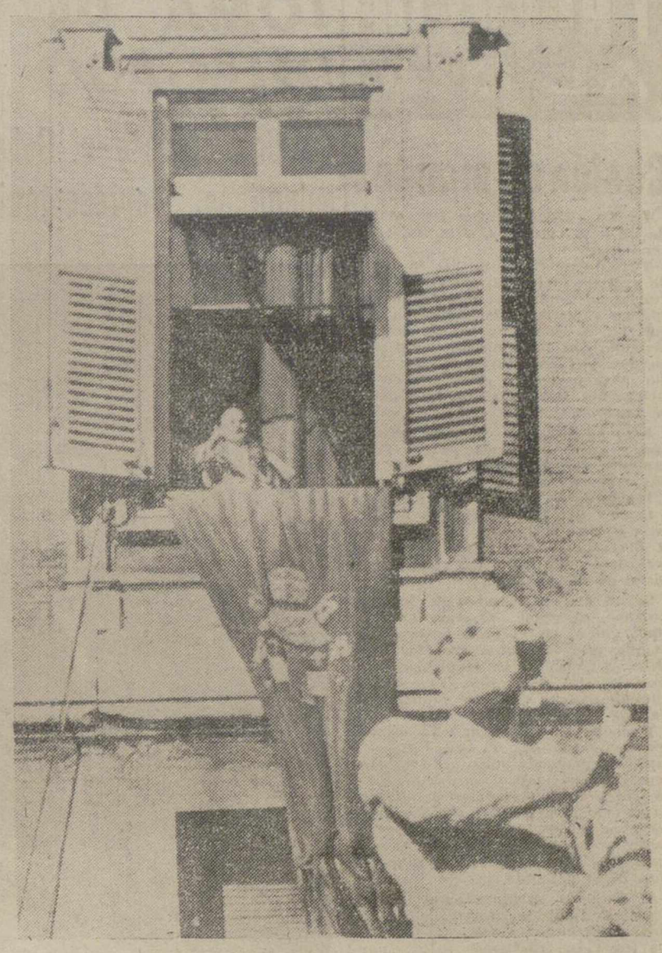

Ciudad del Vaticano.—Después de su última recaída, el Papa ha aparecido en público por primera vez para rezar el Angelus, como es su vieja costumbre. En la foto, el Papa, cuya salud sigue mejorando, bendice desde sus habitaciones a las personas que acudieron a la Plaza de San Pedro (Foto Europa Press)

Dos heridos al capotar una avioneta

Santander.—Al intentar aterrizar en el campo de Alberica, capotó una avioneta, resultando heridos sus dos ocupantes. En la foto vemos el estado en que quedó el aparato después del accidente.—(Foto Europa Press)

LA NIEBLA: El mayor y más peligroso asesino de Inglaterra

Sesenta personas sufrieron desmayos y fallecieron en la zona de Londres

La peor que se registra en diez años temiéndose que el número de fallecidos aumente hoy considerablemente

Londres, 6.—(Crónica especial de la Agencia Efe, recibida por teletipo, exclusiva para este periódico).

El mayor y más peligroso «asesino» de Inglaterra: la niebla, ha causado la muerte hoy a numerosas personas y los preocupados funcionarios predicen que todavía causará más víctimas en los próximos días, ya que ésta seguirá afectando al país durante algún tiempo.

Sesenta personas —la mayoría de ellas de más de 60 años de edad— sufrieron desmayos y fallecieron en la zona de Londres desde que la peor niebla que se registra en diez años cayó sobre Inglaterra el lunes por la noche. Normalmente mueren al día de seis a ocho personas. No obstante, en opinión de los funcionarios, lo peor no ha llegado todavía.

Tanto los funcionarios encargados de la circulación rodada como en los hospitales se considera que la actual niebla es aún peor que a que en 1952 causó 4.000 muertos durante los cuatro días que reinó en Inglaterra.

Por ello se espera que la lista de fallecidos aumente hoy en forma considerable. Los referidos funcionarios aseguran que la niebla tarda de 24 a 48 horas en afectar a los pulmones y provocar una enfermedad bronquial que es, en la mayoría de los casos, fatal.

Las autoridades sanitarias repiten constantemente sus avisos dirigidos a los ancianos, niños y personas con afecciones pulmonares para que permanezcan en sus casas hasta que no levante la niebla.

Los análisis efectuados ayer demuestran que el aire que se respira tiene una contaminación de gérmenes dañinos en una proporción doce veces mayor que la normal y dos más que la que se apreció en el desastre de 1952.

La «niebla asesina» consiste en una mortal amalgama de humo, suciedad y residuos de carbón que se desprenden de las miles y miles de chimeneas que se extienden por toda la nación.

Los hospitales londinenses han sido advertidos de que sólo deben admitir a los casos urgentes y tener el mayor número de camas disponibles para las víctimas de la niebla.

El Ministerio del Aire ha comunicado que el palio venenoso que cubre Londres es de unos 180 metros de espesor.

«Es muy probable —dijo un portavoz del citado Ministerio— que la niebla persista durante otras 48 horas».

Las bajas temperaturas que se registran agravan aún más la situación. La niebla se hiela sobre las calles y pavimentos, provocando con ello una oleada de accidentes de tráfico. Sin embargo, no son muchas hasta ahora las víctimas de accidentes de carretera.

En las primeras horas de hoy la niebla no era tan cegadora como la que acusó la tendención de tráfico en todo el país el martes por la noche, aunque la visibilidad es nula en algunas zonas. En el mejor de los casos sólo se puede ver hasta una distancia de unos pocos metros. Se teme que la situación empeora durante la noche.

Las zonas más afectadas son las de Londres, por su gran aglomeración industrial, así como en las ciudades de la zona central del país, en la que humo de las factorías se mezcla con la niebla y forma una densa atmósfera que ataca a la garganta y a los pulmones produciendo la muerte a los que sufren alguna enfermedad bronquial.

El tráfico ha resultado gravemente afectado en la mayoría de las regiones inglesas. Se han producido un sin fin de embotellamientos, aunque hay que reconocer que muchos automovilistas han facilitado la situación dejando en sus casas los vehículos. Ningún avión ha podido despegar del aeropuerto de Londres desde hace sesenta horas.

El viento procedente del Támesis ha originado curiosos fenómenos con la niebla, en algunos puntos la visibilidad es casi perfecta, en tanto que en otros lugares próximos no se ve absolutamente nada. Todo depende de la dirección del viento, que forma remolinos y despeja momentáneamente algunos espacios de la ciudad.

El ministro de Trabajo en Huelva

Huelva.—El Ministro de Trabajo, señor Romeo Gorría, ha visitado esta capital andaluza y se ha interesado vivamente por los problemas de la ciudad. También ha recibido al diestro Chamaco, momento de la fotografía, que le expresó su gratitud por el interés del Ministro en los problemas de Huelva.—(Foto Europa Press)

D. MANUEL FRAGA IRIBARNE

CONSTITUCION DEL NUEVO CONSEJO NACIONAL DE PRENSA

La sesión fue presidida por el Ministro de Información y Turismo señor FRAGA IRIBARNE

Pronunció un discurso, exponiendo la transcendental misión de la Prensa

Madrid, 5.—Se ha celebrado la sesión constitutiva del nuevo Consejo Nacional de Prensa, bajo la presidencia del ministro de Información y Turismo, don Manuel Fraga Iribarne.

Con el ministro figuraban en la presidencia, el Presidente del nuevo Consejo, don Manuel Aznar; el subsecretario del departamento don Pío Cabanillas; el Director General de Prensa, don Manuel Giménez Quiles, y los vicepresidentes, Marqués de Valdeiglesias y don Pedro Gómez Aparicio. En estrados se encontraban todos los consejeros designados.

Comenzó la sesión a las ocho de la noche con la lectura por el secretario señor Camacho, de las disposiciones reguladoras del Consejo de Prensa y de la comisión de información y publicaciones juveniles e infantiles, que también se constituía en el mismo acto. También leyó el secretario un telegrama del presidente de la comisión episcopal, Monseñor García Goldaraz, en el que informaba que por las dificultades que existían en estos momentos para reunir a la comisión, se aplazaba la designación de los miembros que le correspondía a la comisión para el momento en que pudiera reunirse.

Seguidamente intervino el ministro de Información y Turismo para dar posesión a los miembros del Consejo y de la Comisión y pronunció un discurso en el que comenzó analizando las condiciones de la información. Dijo que siempre ha habido información, incluso en las pequeñas comunidades, pero sus cauces eran acasionales y reducidos, en tanto que en la sociedad son permanentes y amplísimos. A finales del siglo XIX, se acelera el proceso de dependencia de lo social general, por la liberación de los grupos primarios y de la costumbre. Efecto de este proceso es el desarrollo de la conciencia social y el auge de la publicidad y la opinión pública. En este pasar de la «edad de la costumbre» a la «edad de la discusión», la escritura y la imprenta tuvieron un papel decisivo, como ha señalado Bagehot. Típico de las nuevas situaciones, por otra parte, al paso de la publicidad del agora, siempre directa a la del público disperso a que se dirigen los modernos medios de expresión. Y, sin embargo, conviene señalar como si bien se ha superado aquí, como en tros sectores el punto de vista de la ingénua filosofía individualista, continúa siendo, el de la opinión pública uno de los extremos en que más atrasada está la ciencia política.

Sentadas estas premisas sobre los caracteres actuales de la opinión pública, examinó el ministro la función que en ellas corresponde a la Prensa. Y, señaló la existencia de relaciones directas entre la estructura social y política, influye en la Prensa interesantemente sus diversos factores, por ejemplo, Inglaterra tiene una Prensa fuertemente centralizada por el pequeño tamaño del país. En Estados Unidos ocurre lo contrario; la tradición política nos da otro ejemplo de influencia de los factores estructurales en la Prensa, así la censura en el continente europeo explica las derivaciones literarias de su Prensa y el federalismo de los Estados Unidos conjugado con el régimen bipartidista. La neutralidad de sus periódicos y la preocupación por temas locales. Esta influencia de la estructura hace que hoy puedan plantear los problemas según una concepción individualista, porque, la Prensa fué en su origen un medio de comunicación con individuos, hoy se trata de establecer contacto con las masas, como puede verse por el estilo literario empleado, los titulares llamativos y el sensacionalismo. La publicidad ha reforzado esta tendencia al ir hacia los periódicos de mayor tirada y engendrar sociedades gigantes y grandes cadenas de periódicos, al modo de las Hearst o Scripps-Howard en Estados Unidos y de las Morthcliff, Rothermers, en Inglaterra.

Misiones de la Prensa son informar, orientar, estimular la vida económica, distraer, funciones que en el orden político producen una posibilidad de interferencia de ciertos grupos organizados. Al tratar de las relaciones entre la Prensa y la opinión pública Pío XII señalaba cómo la Prensa crea opinión y era más importante que ella. Y aquí se inserta la crisis de la Prensa que ha olvidado sus fines muchas veces para supeditarse al beneficio económico. La solución a la crisis está en la vuelta a la función social de la Prensa. En su consideración como una institución. En esta obra tienen los profesionales lugar destacado si unen sentido de la responsabilidad a las posibilidades que ofrece el periodismo, que hoy no es ya una actividad sino una profesión, del mismo modo que la Prensa ha pa-

(Continúa en última página)

DEBATE EN LA ONU SOBRE ANGOLA

La Asamblea permaneció en silencio después del discurso, de 90 minutos, del delegado portugués

Sede de las Naciones Unidas, Nueva York, 6.—El discurso del delegado portugués de la ONU, Vasco Garin, durante el debate sobre Angola, duró noventa minutos y fue recibido en completo silencio por la Asamblea, sin que se oyera un solo aplauso.

A continuación, Carlos Salamanca, de Bolivia, presidente de la Subcomisión de la ONU sobre Angola, haciendo uso del derecho de réplica, dijo que el delegado portugués «había considerado muy superficialmente la esencia del problema, el conflicto que existe a lo largo de toda la frontera de Angola con el Congo».

Portugal —dijo— mantiene que las condiciones son normales y pacíficas y que solamente se ha registrado una ligera acción policial en la zona afectada por el terrorismo.

«Yo creo —dijo Salamanca— que sería oportuno pedir a Portugal que informe acerca del número de soldados empleados en esa acción de policía».

La situación en Angola —siguió diciendo el diplomático boliviano— ha sido causa de que muchas personas hayan huído del territorio. «Tenemos aquí todos los factores del conflicto, que puede hacerse muy grave», señaló.

El delegado portugués ha rechazado los informes de la investigación realizada por la Subcomisión, pero ya que es difícil hallar la verdad entera, no puede argumentarse nada en contra del hecho de que realmente ha habido un conflicto.

Portugal sigue en «pie de guerra» —añadió— y esto no es signo de que hayan cesado las hostilidades.

Garin había dicho que los disturbios estaban fomentados por extranjeros y procedían de otros países. Este es uno de los principales puntos del problema, ya que los partidos políticos de Angola se han visto en la necesidad de establecerse y fundarse en muchos casos, fuera del territorio—Efe

PROYECTO DE LIBERIA

Sede de las Naciones Unidas (Nueva York), 6.—El delegado de Liberia, Natahan Barnes, ha sugerido un programa de ocho puntos, que según los observadores políticos puede servir de base al proyecto de resolución afro-asiático con relación a la cuestión de Angola.

El programa se desglosa de la siguiente forma:

—Portugal inicia las negociaciones con los partidos políticos angolanos en el exilio para una transferencia de poder.

—Amnistía en favor de todos los presos políticos.

—Suspensión de todos los tratados militares con Portugal y un embargo de los envíos de armas.

—Las naciones que sostienen relaciones amistosas con Portugal, persuadirán al Gobierno de Lisboa con el fin de que cese su opresión sobre el pueblo angolano e iniciar negociaciones con sus legítimos representantes.

—Una «vigilancia constante» sobre Angola llevada a cabo por la Asamblea General, a través de su Comisión de Colonialismo de diecisiete naciones.

—El Consejo de Seguridad de la ONU, que posee poder de policía, debe mantener la situación de Angola bajo «constante supervisión».

—Las Naciones Unidas «proseguirán sin descanso» sus esfuerzos para ayudar al pueblo angolano.

—Si no se proporciona ayuda a los angolanos en la ONU, entonces la situación en este territorio se hará grave y muy desastrosa», concluyó Barnes.

El debate sobre Angola se reanudará hoy por la mañana (cuatro y media de la tarde, hora española), en la sede de las Naciones Unidas.—Efe.

M.C.D.2022

PALENCIA AL DIA

Cesión de mandos

La Casa Sindical fue hoy marco de un acto cordial y, a la vez, trascendente.

Tuvo lugar en la misma la toma de posesión del nuevo delegado provincial de Sindicatos, don Guillermo Blanco Cipitria, y la despedida del que, hasta ahora, ha venido desempeñando con todo acierto dicho cargo, don José Luis García Chirveches, que pasa a ocupar el mismo en la Delegación Provincial de Sindicatos de Logroño.

Acto cordial, por su gran intimidad y entrañable relación; y, lógicamente, trascendente, como son todos estos de relevo de autoridades o regidores de intereses provinciales o locales, que marcan nuevos puntos de partida para una actuación en el desempeño de funciones de importancia para la vida económico-social de los pueblos.

Se va un buen amigo de los palentinos, el señor García Chirveches, quien, en el breve espacio de tiempo que ha convivido con nosotros, al frente de los sindicatos provinciales, ha dado muestras de su competencia y elevado espíritu de trabajo.

Y ocupa su lugar, en esta oficial cesión de mandos, el señor Blanco Cipitria, persona joven y también llena de capacidad y entusiasmo sindical, puesto de relieve, en la sección social central del Sindicato Nacional del Combustible, de la que era presidente, y en cuantos cargos representativos de las Secciones Sociales vino desempeñando.

Al despedir cariñosamente a uno y recibir también afectivamente al otro, les deseamos en sus nuevos cargos los más fructuosos éxitos, que habrán de traducirse, lógicamente, en beneficio para sus respectivas provincias.

El mundillo futbolístico empieza a cobrar esa actividad que le ha restado la última obligada pausa del domingo, por lo que a competición liguera se refiere.

Y en los corrillos se comenta y se discute —salsa del diálogo «chinchista»— en torno al último encuentro amistoso jugado por el Palencia en Santander, frente a un combinado del reserva del Santander y del Rayo.

Parece ser que los «patrones de pesca» cántabros —que, por aquello de la mar, son unos linces en esto de «echar las redes» a los buenos ejemplares—, vienen con sus artilugios tierra adentro, para tratar de hacer, aunque parezca raro, una pesca de altura por nuestros lares.

Ello quiere decir, para hablar en cristiano y dejarnos de requilorios retóricos, que algunos de los muchachos del Palencia han sido mirados bien por estos expertos ojos, y se está en relaciones para tratar de llegar a algún entendimiento sobre posible cambio de aires de ciertos jugadores, que gustaron en Cantabria, en el citado partido amistoso.

Todo esto y más, da origen al «palique» entre los aficionados, manteniendo con ello el fuego y la sal de la cháchara deportiva.

Las fiestas de Navidad se aproximan y Correos le pide su colaboración: Envíe sus felicitaciones y regalos de Navidad con anticipación a dichas fiestas, y evitará así las aglomeraciones y apresuramientos de última hora.

VIDA SINDICAL

TOMA DE POSESION DEL NUEVO DELEGADO SINDICAL PROVINCIAL

Presidió el acto el Gobernador Civil y asistieron, con las autoridades palentinas, representaciones de las cuencas mineras asturianas

El Gobernador Civil dió posesión de su cargo al nuevo Delegado Provincial de Sindicatos, don Guillermo Blanco Cipitria. En el grabado, de izquierda a derecha, don Juan de Dios Cortés, vicesecretario nacional de Organización Administrativa; don Vicente Asuero, Gobernador Civil de Palencia, y los delegados de Sindicatos entrante y saliente, señores Blanco Cipitria y García Chirveches. — (Foto PAYA)

En el Salón de Actos de la Casa Sindical, ha tenido lugar en la mañana de ayer la toma de posesión del nuevo Delegado Provincial de Sindicatos, don Guillermo Blanco Cipitria, bajo la presidencia del Gobernador Civil y Jefe Provincial del Movimiento, don Vicente Asuero, a quien acompañaban, en representación del Mando Nacional, el vicesecretario de Organización Administrativa de la Delegación Nacional de Sindicatos, don Juan de Dios Cortés; alcalde de Palencia, don Juan Mena de la Cruz; delegado de Sindicatos saliente don José Luis García Chirveches; subjefe del Movimiento, don Martín Martínez Mediavilla; delegado de Trabajo, don Antonio R. Royuela, así como otras jerarquías sindicales, personalidades y autoridades palentinas, representación de la Unión Territorial de Cooperativas del Campo y funcionarios de la C. N. S.

Se hallaban asimismo presentes los delegados provinciales de Sindicatos de León, don Amando Fernández; Valladolid, don Miguel Buj; y Zamora, don Manuel de Pablos; secretario de la Delegación Sindical de Asturias, don Manuel Montoto; teniente de alcalde en representación del Ayuntamiento de Oviedo, don Julio Rojo; presidente del Sindicato del Combustible de Asturias, señor Hevia, así como numerosos mineros asturianos, quienes, con su presencia, quisieron testimoniar su adhesión y simpatía al señor Blanco Cipitria por los muchos años de entrega y de servicio en la defensa de los intereses de la minería de Asturias.

Iniciado el acto, el secretario de la C. N. S., señor Retuerto Lanchares, procedió a la lectura de los escritos de cese del señor García Chirveches, destinado a la Delegación de Sindicatos de Logroño, y el nombramiento de don Guillermo Blanco Cipitria, quien seguidamente prestó el juramento de rigor, que le fué tomado por el señor Asuero.

Habló luego el delegado saliente testimoniando, en primer lugar, su sentimiento al abandonar Palencia, donde, a pesar del poco tiempo de convivencia, ha encontrado hondos afectos y entrañable lealtad. Destacó luego los momentos más transcendentes de la vida sindical palentina durante los meses de permanencia en esta provincia y concluyó congratulándose por el nombramiento del señor Blanco Cipitria, en la seguridad de que, con su brillante hoja de servicios y ejecutoria sindical, será el mejor delegado provincial de Sindicatos para ir sacando adelante cuantos problemas, dentro de la esfera sindical, Palencia tiene planteados, agradeciendo asimismo cuanta colaboración, tanto de autoridades como funcionarios sindicales, le dispensaron en todo momento.

Intervino a continuación don Guillermo Blanco Cipitria, que inició sus palabras diciendo: «Vengo a servir a España una vez más, a través de la Organización Sindical, ahora en Palencia». Se ofreció a todos desde su nuevo cargo, poniendo de relieve asimismo la eficacia del diálogo sindical para ir abordando y logrando las soluciones de cuantos problemas empresarios y trabajadores tienen planteados. Dedicó un emocionado recuerdo a sus compañeros de Asturias, que le quisieron acompañar en el acto de la toma de posesión de su cargo, así como al alcalde de Oviedo, a las autoridades del Sindicato asturiano del Combustible y concluyó haciendo patente su firme propósito de servir a los intereses de España y de Palencia con entusiasmo, con entrega constante, sin regatear sacrificios, en la seguridad asimismo de contar con la colaboración de todos en esta tarea, nueva para él, y para la que ha sido designado por el Mando.

Sus palabras finales, al igual que la intervención anterior del señor García Chirveches, fueron acogidas con prolongados y cariñosos aplausos.

Pronunció luego unas palabras el vicesecretario nacional de Organización Administrativa para, después de destacar la actuación del señor García Chirveches, glosar la trayectoria y formación sindical y representativa del nuevo delegado de Sindicatos de Palencia, «quien —dijo— si se ha hecho acreedor a este nombramiento del Mando, también se granjeará la confianza y colaboración de empresarios y trabajadores, porque es un hombre honrado, trabajador y justo».

Finalmente cerró el acto el señor Asuero y Ruiz de Arcaute, destacando el significado del relevo de mandos, agradeciendo la presencia de trabajadores de las minas de Asturias y celebrando la designación de un hombre de la línea representativa sindical para regir los destinos de la Organización en Palencia.

Don Guillermo Blanco Cipitria, como se ha informado a nuestros lectores, es asturiano, presidente de la Sección Social del Sindicato Nacional del Combustible, procurador en Cortes, y ha tenido una activa participación en las tareas de la Organización Sindical, destacando su intervención en el último Congreso Sindical, una de cuyas vicepresidencias ostentó en representación de los obreros españoles.

Cuatro Cantones

La actividad, ese signo simpático

La actividad es un signo simpático.

Está bien eso de la comodidad; es sugestiva la vida sibarítica; llama la atención la tranquilidad; y a veces nos arrastra el sosiego.

Especialmente en nuestros tiempos, en que la vida marcha constantemente «contra reloj», suele sentirse nostalgia por la quietud, por la parsimonia, por la vida apaciguada.

Sin embargo, nosotros creemos que es cuestión de espíritus, de criterios, de sentidos de la responsabilidad.

Hay siempre quienes, a pesar de poderse —en determinadas ocasiones— dar el gustazo de ese momento sosegado y de reposo, «no le deja la condición» (como decimos por acá) y anda en continuo ajetreo, como si en la movilidad operante y fecunda encontrase el «quid» de la felicidad.

Nosotros estamos asistiendo ahora a uno de estos casos.

Y lo registramos aquí, haciéndonos eco sencillamente de las informaciones normales y generales que en nuestras columnas hemos ido ofreciendo en los últimos días.

Nos estamos refiriendo a quien ahora rige, desde octubre pasado, los destinos de la provincia de Palencia. Nuestra primera autoridad no da tregua para el sosiego. Hoy está en Palencia, dado a su normal labor de gobierno provincial; otro día está en Aguilar de Campoo, para acompañar a una autoridad nacional y presidir la «vuelta a la vida» de un monumento palentino; en otra ocasión se desplazará a Barruelo, para acompañar a los mineros en su fiesta patronal; puede ser Cervera de Pisuerga, para desde allí inaugurar una escuela en un pueblecito cercano; o puede ser Madrid, para resolver asuntos de gran importancia para la provincia.

Pudiera parecer que sus estancias en la capital serían oportunidad para más descansar.

No es así.

Además del trabajo normal del despacho diario (que es más que suficiente, máxime cuando se ha tomado el mando y gobierno de la provincia en época reciente), queda tiempo para preocuparse de que los pueblos formulen sus necesidades más perentorias, para ponerles remedio; o para barajar en la junta provincial de Beneficencia asuntos de sumo interés para la ayuda a ancianos y desvalidos; o para preocuparse ante las ayudas inminentes por la campaña de Navidad y Reyes.

Por si esto fuera poco, hay tiempo para cubrir un capítulo de protocolo, sí, pero humano y entrañable, como es el de la devolución de visitas a organismos, personas y entidades.

Y por si a alguno todavía no le pareciese suficiente, todavía quedan las noches para que en conferencias y actos culturales, la presencia del gobernador civil dé relieve al ocupar la cabecera de la Presidencia.

He aquí un continuado y simpático gesto. Algo que necesariamente tiene que «prender» hondo..., sobre todo cuando se hace espontáneamente, porque a uno «no le deja la condición» (como decimos por acá), y cuando este «algo», que se llama «actividad» es operante y eficaz.

...Y que nos perdone don Vicente Asuero y Ruiz de Arcaute, si nos hemos permitido hoy asomar su figura al ventanal de estos cotidianos comentarios. Las columnas de nuestro periódico, fiel reflejo de la vida palentina de los últimos días, nos han brindado la oportunidad que nosotros, a fuer de periodistas, no podíamos desaprovechar.

VIDA RELIGIOSA

CONFERENCIAS DE SAN VICENTE DE PAUL

Al llegar el día de nuestra Patrona la Virgen Inmaculada, deben recordar los socios de la Conferencia de San Vicente de Paúl, la obligación de ofrecer en dicho día la Misa y Comunión, por las intenciones de la Conferencia, pudiendo ganar indulgencia plenaria. Pueden hacerlo según Reglamento en cualquiera iglesia.

Asimismo deben asistir a la Junta General que se celebrará en la Casa Hogar de Jesús Obrero, bajo la presidencia del muy ilustre señor don Guillermo A. Gutiérrez, Vicario del Obispado; después de la de señoras, y hora de las doce y media de la mañana. Quedan también invitados a la misma los socios honorarios y simpatizantes con las obras de caridad.

Nuestra visita personal a los pobres y la limosna que ponemos en mano del pobre es el mismo Cristo quien la recibe, ya que considera hecho a El mismo lo que hagamos con uno de estos hermanos nuestros.

El Presidente, E. H.

PARROQUIA DE SAN MIGUEL

Mujeres de A. C.: Misa de Comunión general el viernes a las doce de la mañana.

ADORACION NOCTURNA ESPAÑOLA
Sección de Palencia

La noche del 7 al 8 del presente mes de diciembre, celebrará en la iglesia de San Francisco, su Vigilia mensual ordinaria, el Turno cuarto de esta Sección.

Por celebrarse en esta Vigilia la imposición de distintivos y jura de la Bandera, de los adoradores que ingresaron en el año 1961-62, deben asistir todos los adoradores de otros Turnos, retirándose después de cantado el Invitatorio.

La Misa comenzará a las cuatro y cuarto de la mañana, a cuya hora estarán abiertas las puertas de la iglesia.

CARTELERA

TEATRO PRINCIPAL
HOY
7'30 tarde — 10'30 noche
¡Sensacional estreno!
¡Al fin una película divertida de verdad!
«MARTES Y TRECE»
Con Conchita Velasco y José Luis López Vázquez

CINE REY DON SANCHO
Sesiones:
5, 7'30 y 10'30
GRANDIOSO EXITO
"BARRABAS"
Anthony Quinn
Silvana Mangano
(Tolerada)

Rincón ameno

ADIVINANZA

Una sábana muy remendada,
y siquiera una puntada.

Solución a la Adivinanza de nuestro número anterior:
EL CENCERRO

CRUCIGRAMA
Número 26:

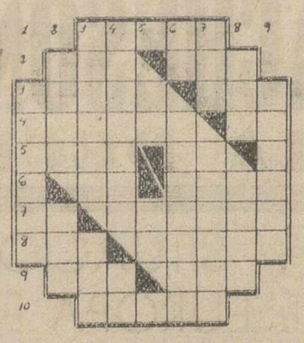

Horizontales: 1: Sobrio, moderado. 2: Iniciales de una frase lapidaria. Lirio. 3: Superior. Voz de mando marinera. 4: Atolondrar. Dativo del pronombre. 5: Armadura de cuerpo. (al revés) Negación. 6: Preposición inseparable. Apaga el brillo de los metales. 7: Símbolo del talio. Agorar. 8: (al revés) Camino. Palma originaria de Oriente. 9: Río de Suiza. Rey de Israel. 10: Nación europea.

Verticales: 1: Martillo de cantero. 2: (al revés) Husmear. Soga de esparto. 3: Merluza pequeña. Caminas. 4: Medroso. Símbolo del rutenio. 5: Símbolo del radio. Símbolo del masurio. 6: Símbolo del cloro. Apellido español. 7: (al revés) Pariente. Especia. 8: Cuerpo celeste. Alacena pequeña. 9: Conglutinará.

Sol. al Crucigrama número 25:

Horizontales: 1: Pijota. 2: Robo. 3: Ser. 4: Babel RR. 5: Ava-Oder. 6: Lona. Eme. 7: LL. Calor. 8: Sur. 9: Adán. 10: Apenar.

Verticales: 1: Caballos. 2: Avol. 3: Ir. Ben. saP. 4: José. Acude. 5: Obelo. Arán. 6: Tor. Del. Na. 7: Remo. 8: Barreras.

LETRAS DE LUTO

Cristianamente, como había vivido, ha entregado su alma a Dios en Madrid, el ilustrísimo señor don Francisco Benita Molina. El finado, Magistrado del Tribunal Central del Trabajo, gozaba en Palencia de generales aprecios. Vinculado familiarmente a Palencia, en Carrión de los Condes ejerció brillantemente durante dilatado tiempo el cargo de juez de Instrucción y en nuestra capital desempeñó durante muchos años el de magistrado de Trabajo, habiendo sido asimismo teniente alcalde del Excmo. Ayuntamiento en cuyos cargos, así como en las demás actividades de índole palentinista en las que tomó parte, dejó constancia de su elevada competencia profesional, justicia y celo en el desempeño de su cargo e innata caballerosidad en sus actos, que le hicieron granjearse el respeo y afecto de cuantos le conocieron y se honraron con su amistad.

En el Tribunal Central del Trabajo, puesto al que se incorporó hace unos años en Madrid, venía desempeñando una fructuosa labor, que corta la muerte cuando el finado aún estaba llamado a desempeñar eficientes servicios en este importante campo de la administración de Justicia.

Expresamos nuestro sentido pésame a su desconsolada esposa doña Rosario Fernández Nieto; hijos María Antonia, Vicente, María del Pilar, Francisco, María Loreto, José Luis, Marcelo y Javier; hermanos, doña Mercedes, doña Julia y don Agustín Benita Molina; hijos políticos, hermanos políticos, nietos y demás querida familia.

—Confortado con los Santos Sacramentos, ha fallecido en Baltanás don Eleuterio Baranda Gómez. El finado, industrial que era de dicha localidad, se distinguió en vida por su iniciativa en los negocios y su probidad en los mismos, desarrollando y prestigiando notablemente su firma comercial. Por su hombría de bien, laboriosidad y trato sencillo y afable, gozó de incontables afectos, siendo muy sentida su muerte.

Testimoniamos nuestra condolencia a su afligida esposa doña María Villafruela; hijos Enrique, Alfredo, Daniel, Felisa y Vicente; hijos políticos, nietos, hermanos doña Concepción, doña Brígida, don Pablo y doña Isabel; hermanos políticos, sobrinos, primos y demás parientes.

—Tras recibir los Auxilios Espirituales, ha dejado de existir en Palencia, la joven Valentina Pajares Rojo, a los 34 años de edad. De natural afable y bondadoso, la finada gozaba de muchos aprecios.

Expresamos nuestro sentimiento a sus apenadas hermanas Antonia, Juliana y Vicenta Pajares Rojo; hermanos políticos, tíos, primos, sobrinos y otros familiares.

Delegación Provincial de Trabajo

El día 8, abonable sin recuperación

Durante la mañana podrán abrir mercados, comercio de alimentación y peluquerías

Se recuerda que de conformidad con el Calendario Oficial de Fiestas publicado por esta Delegación para el corriente año, el próximo día 8, festividad de la Inmaculada Concepción, tiene el carácter de abonable sin recuperación.

Por coincidir dos fiestas consecutivas, se autoriza durante la mañana de dicho día 8, la apertura de los mercados, comercio de la alimentación y peluquerías si bien deberá condederse al personal el tiempo necesario para el cumplimiento de sus deberes religiosos.

Lo que se hace público para general conocimiento y cumplimiento.

Palencia, 6 de diciembre de 1962.—*El Delegado de Trabajo, ANTONIO R. ROYUELA.*

¡LA NOCHE DE BODAS MAS ORIGINAL... EN LA MAS ORIGINAL DE LAS PELICULAS!

NO PUDIERON EXCLAMAR ¡AL FIN, SOLOS! porque en aquel calabozo de la Comisaría HABIA DEMASIADA GENTE

CONCHITA JOSE LUIS FRANZ ISABEL
VELASCO-LOPEZ VAZQUEZ-JOHAM-DE CASTRO

MARTES Y TRECE
DIRECTOR PEDRO LAZAGA
EASTMANCOLOR
UNA CONDUCCIÓN TECISA - P. QUEIPO DE LLANO
(MAYORES)
¡EL FILM DE LAS 13.000 CARCAJADAS!
ESTRENO CUMBRE
Teatro Principal
TAQUILLA PARA LA NUMERADA DEL SABADO

DOS FOLLETOS DE ACTUALIDAD

GRAFICAS AGUADO ofrece a sus clientes «REVISION SOBRE RENTAS». (Comentarios al Decreto del Ministerio de Justicia de 6 septiembre 1961), 15 pesetas. «REGIMEN DE LA PROPIEDAD DE CASAS POR PISOS». (Texto y comentarios a la Ley de 21 de julio 1960), 30 pesetas; por don Angel Santos Pastor. Pedidos a GRAFICAS AGUADO, Mayor, 98. Palencia. Envíos contra reembolso

ALMACENES ELECTRICOS
SUHECA, S.L.
• CONDUCTORES
• TRANSFORMADORES
• MOTORES Y GRUPOS
• MATERIAL DE ALTA
• PEQUEÑO MATERIAL

Hoy Viernes
Estreno en
ORTEGA

Empuñaron las armas y desobedecieron el quinto mandamiento: ¡No matarás!

¡La brutalidad de la guerra llegó también al pequeño pueblo de Haesby!

DISTRIBUIDA POR HISPANO FOXFILM, S.A.E.

PRODUCCION RIALTO-FILM

¡Es fácil hablar mientras no hay guerra, pero cuando ésta llega hay que tomar una resolución! ¡Matar o ser muerto!

¡Jamás habrá paz para los humillados y ofendidos!

MAYORES

PLASTIFILM
(MARCA REGISTRADA)
Para soldar las roturas de planos de papel vegetal y de toda clase de delineación, y los de pergamino, tela, cuero, etcétera, sin cintas ni parches
De venta en
I. G. DIARIO-DIA
PALENCIA

CONTRA EL
PAPO O PAPERA

CAPSULAS
VITAN

ALQUILAMOS TELEVISORES
Todos pueden tener televisor con las facilidades que ofrece
RADIO VALDEPRADO
Fábrica de Radios, Amplificadores y Televisores. Contado y plazos
(Necesitamos Representantes)
Colón, 22. PALENCIA

M.C.D.2022

El Gobernador Civil visita la Institución Sindical "Ntra. Sra. de la Calle"

Presenció con gran interés las actividades y trabajos de los alumnos

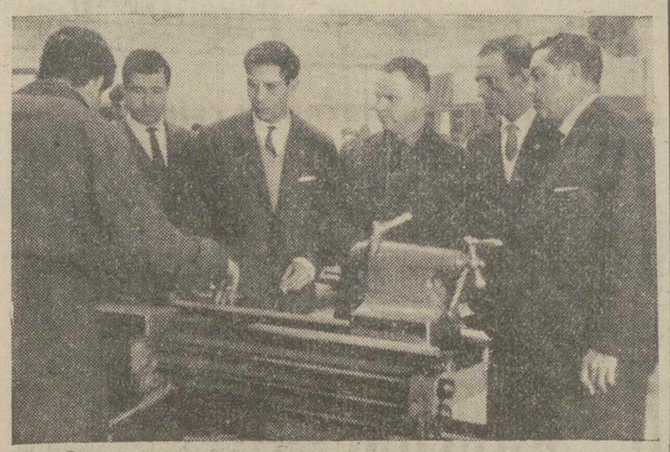

El Gobernador Civil, don Vicente Asuero, en su visita a los talleres y demás dependencias del Taller Escuela Sindical «Virgen de la Calle». En la fotografía, el señor Asuero presencia el trabajo de un alumno, acompañado del Delegado Sindical, señor García Chirveches; director de la Escuela, señor Casares; secretario del señor Asuero, señor Navas y vicesecretario de Obras Sindicales, señor Hermoso.—(Foto PAYA)

El Gobernador Civil y Jefe Provincial del Movimiento, don Vicente Asuero y Ruiz de Arcaute, continuando la serie de visitas que en la actualidad se halla realizando a autoridades, organismos y entidades, respondiendo así a quienes, con ocasión de su reciente toma de posesión del Gobierno Civil, le visitaron y cumplimentaron en su despacho oficial, ha visitado el pasado miércoles, en la tarde, las instalaciones de la Institución sindical «Nuestra Señora de la Calle», de formación profesional, que se hallan emplazadas en la Avenida de Casado del Alisal.

A la hora de la visita se encontraba el alumnado en plenas tareas de estudio y trabajo. El señor Asuero y Ruiz de Arcaute fue recibido y cumplimentado por el delegado provincial de Sindicatos, señor García Chirveches, así como por el vicesecretario provincial de Obras Sindicales, don Antonio Hermoso Junco; el director de la Escuela, teniente coronel Casares, y todo el cuadro de profesores; el personal auxiliar y subalterno saludó asimismo a la primera autoridad provincial, departiendo durante unos minutos con el señor Asuero.

El director de la Institución mostró al Gobernador Civil todas las dependencias, y nuestra primera autoridad provincial, en las clases y talleres, siguió —con vivo interés— las actividades y trabajos de los alumnos, con los que conversó animadamente, manteniendo asimismo interesante charla con los mandos sindicales y dirección y profesorado del centro profesional, interesándose por la marcha del mismo.

El señor Asuero y Ruiz de Arcaute quedó muy complacido de esta visita.

Se evitará innecesarias esperas y aglomeraciones y eliminará cualquier posibilidad de retraso en la entrega de sus envíos de Navidad, si los deposita en Correos antes del día 15 de diciembre.

Dietario

Viernes 7 de Diciembre de 1962

SANTORAL. — Santos: Ambrosio, doctor; Urbano, obispos; Martín, abad; Eutiquiano, papa; Policarpo, Teodoro, Siervo, Agatón, mártires; María Josefa Roselló, virgen.

(Misa: De San Ambrosio. Color: Blanco).

REFRAN: Humo, gotera y mujer vocinglera, sacan al hombre de la casa afuera.

Sale el sol a las 7'24 horas y se pone a las 16'49 horas. Sale la luna a las 14'32 horas y se pone a las 2'16 horas. Luna llena el día 11.

EL TIEMPO EN PALENCIA

Barómetro: A las 18 horas de ayer, 703'1; a las 8 horas de hoy, 704'2. — Temperaturas: Máxima de ayer, 11'0; mínima de hoy, 5'2 bajo cero. — Dirección del viento: A las 18 horas de ayer, calma; a las 8 horas de hoy, E. — Humedad relativa media, 71.

ALMANAQUES, AGENDAS, TACOS DE CALENDARIO, EN I. G. DIARIO-DIA

EFEMERIDES. — 43 a. J. C. Asesinato de Cicerón. — 1542: Nace María Estuardo. — 1815: Fusilamiento del mariscal Ney. — 1894: Muere Fernando de Lesseps. — 1896: Muere Antonio Maceo, caudillo cubano. —1941: Desastre naval americano en Pearl-Harbour.

Delegación Provincial de Juventudes

Concurso de Villancicos, «belenes» y tarjetas de Navidad

CONCURSO PROVINCIAL DE «VILLANCICOS»

En todo el mundo, especialmente entre los cristianos, y singularmente en España, las fiestas de Nochebuena, Navidad y Reyes, a más de ocupar lugar primerísimo en el corazón y bullicio de las gentes, adquieren, con su importancia y trascendencia singular, un carácter íntimo, maravilloso, con un peculiarísimo sentido familiar de honda raigambre religiosa.

Lo que importa es el cantar villancicos, y el tocar la zambomba, y la pandereta, dando a los aires los ecos de música y canciones que siempre serán. Porque está en ellos el amor, la fe, la alegría.

Por ello, el Servicio de Actividades Culturales de la Delegación Provincial de Juventudes, organiza este Concurso de Villancicos, que se regirá por las siguientes

BASES:

Primera. — Podrán participar en este Concurso los grupos pertenecientes a Organismos, Instituciones, Colegios, Escuelas, Agrupaciones, etc.

Segunda. — Los Coros no tendrán número limitado de participantes, debiendo estar comprendidos en la edad de 8 a 21 años, pudiendo participar en el Concurso Coros mixtos.

Tercera. — Cada Coro interpretará, necesariamente, tres villancicos, uno obligatorio, y dos de libre elección de los participantes. El obligatorio será «Noche de paz».

Cuarta. — Las inscripciones serán hechas en el Servicio de Actividades Culturales de la Delegación Provincial de Juventudes (Rizarzuela, 28), hasta el día 31 de diciembre, a las catorce horas.

Quinta. — Podrán acompañarse en sus actuaciones con instrumentos musicales, incluidos los típicos de Navidad: castañuelas, zambombas, panderetas, etc.

Sexta. — Los premios que se otorgarán para este Concurso, serán los siguientes:

Un primer premio de 500 pesetas.
Un segundo premio de 250.
Un tercer premio de 150.

La celebración de dicho Concurso, en cuanto a fecha y lugar, será anunciada oportunamente, siendo designado un Tribunal para el fallo, el cual hará público su resultado, además de a los interesados, por la Prensa y Radio locales.

CONCURSO PROVINCIAL DE «BELENES»

Al igual que en años anteriores, el Servicio de Actividades Culturales de la Delegación Provincial de Juventudes, convoca un Concurso de Belenes, que se regirá por las siguientes

BASES:

Primera. — Podrán concurrir a él quienes instalen nacimientos en Palencia, capital, que reúnan las siguientes características:

a) Nacimientos instalados en casas particulares, cuyas familias tengan hijos en edad de ocho a catorce años.

Segunda. — El plazo de inscripción, finalizará el próximo día 22 de diciembre, a las catorce horas, debiendo presentarse los trabajos en la Delegación Provincial de Juventudes (Rizarzuela, 28), no admitiéndose inscripciones fuera del plazo marcado.

Tercera. — Para efectuar la inscripción, bastará con enviar al Servicio de Actividades Culturales: nombre, edad y domicilio de los participantes en el Concurso, haciéndolo, bien por escrito, o personalmente en las oficinas de dicha Delegación.

Cuarta. — Se establecen los siguientes premios:

Un primer premio de 250 pesetas.
Un segundo premio de 150.
Un tercer premio de 100.

Quinta. — El Jurado calificador que se designe a tal efecto, visitará los Belenes inscritos para su participación en el Concurso, el día 26 de diciembre, por la tarde, ateniéndose a las posibles horas que señalen los concursantes, haciéndose público el fallo del Concurso por la Prensa y Radio locales.

CONCURSO PROVINCIAL DE «TARJETAS DE NAVIDAD»

Siendo la tarjeta artística de felicitación navideña una nota social y simpática, y deseando el Servicio Provincial de Actividades Culturales de esta Delegación de Juventudes fomentar y premiar a los artistas noveles, convoca un Concurso, con arreglo a las siguientes

BASES:

Primera. — Podrán participar en este Concurso todos los jóvenes de 10 a 21 años de edad, ambos inclusive.

Segunda. — El plazo de presentación de originales, caducará el día 22 de diciembre a las catorce horas, debiendo hacerlo en la Delegación Provincial de Juventudes (Rizarzuela, 28).

Tercera. — Los trabajos vendrán efectuados sobre tarjetón corriente, y el motivo será necesariamente el del «Misterio», pudiendo presentar cada concursante todos los trabajos que desee.

Cuarta. — Se establecen dos categorías entre los participantes: una de 10 a 15 años, y otra de 16 a 21, ambos inclusive. Se establecen los siguientes premios:

Un primer premio, para los de 10 a 15 años, de 150 pesetas.
Un segundo premio, para los de 10 a 15 años, de 100.
Un primer premio, para los de 16 a 21 años, de 150 pesetas.
Un segundo premio, para los de 16 a 21 años, de 100.

Quinta. — El Jurado nombrado al efecto, calificará los trabajos presentados, otorgando los premios correspondientes. Dicho Jurado comunicará el fallo del Concurso a los interesados, además de hacerlo público mediante la Prensa y la Radio, señalándose que los trabajos premiados quedarán en propiedad de la Delegación Provincial de Juventudes.

Sexta. — En los trabajos que se presenten, deberá hacerse constar el nombre, la edad y domicilio de los participantes, siendo presentados en sobre cerrado, en el que figurará la siguiente inscripción: «Para el concurso de tarjetas de Navidad».

El Gobernador Civil a Madrid

Hoy, día 7, partirá para Madrid el Excmo. Sr. Gobernador civil de la provincia, don Vicente Asuero, para celebrar diversas entrevistas y resolver distintos asuntos de gran interés para nuestra provincia. Al propio tiempo asistirá también a la reunión de Jefes Provinciales del Movimiento, que tendrá lugar en la capital de España en los primeros días de la próxima semana.

Quedan, pues, suspendidas las visitas al Excmo. Sr. Gobernador durante mañana viernes y días sucesivos, anunciándose oportunamente la fecha en que se reintegrará al despacho nuestra primera Autoridad provincial.

COMISION DE AYUDA FAMILIAR

En cumplimiento de lo dispuesto por la Orden de 23 de febrero de 1957, se recuerda a todos los funcionarios de cuyas declaraciones de Ayuda Familiar corresponde conocer a esta Comisión que, con arreglo a lo que determina el artículo de la Orden de 17 de agosto de 1954, durante la primera quincena del presente mes de diciembre, deberán presentar ante la misma, declaración de su situación familiar con referencia al día primero de dicho mes, a fin de que sirva de base para señalar la Ayuda en el año 1963.

Palencia 3 de diciembre de 1962.—El Gobernador Civil Presidente, *Vicente Asuero y Ruiz de Arcaute.*

Sesión de la Permanente Municipal

El miércoles, a las ocho y media de la noche, se reunió en sesión ordinaria la Comisión Permanente del Ayuntamiento.

OBRAS. — Concediéronse permisos de obras a don Francisco García, doña María Dolores Fernández, don Angel García, don Leandro Tejeda y don Arsenio Gimeno.

A la empresa constructora «Agromán», se le concedió licencia para efectuar obras de dragado y ampliación del Canal de Castilla.

ANUNCIOS. — Se autorizó a don Quintín Madrigal la instalación de un anuncio luminoso.

—Al Banco Castellano se le autorizó la colocación de un rótulo luminoso en su edificio de la calle Don Sancho.

OBRAS MUNICIPALES.—Se aprobó la primera certificación de la obra ejecutada en la construcción de cerramiento, acerado y urbanización del recinto del grupo escolar del Barrio del Cristo del Otero, por el contratista don Hipólito Redondo, por importe de 96.117,40 pesetas.

—Se aprobaron dos certificaciones de obras de saneamiento del barrio del Cristo del Otero, por importes de 472.995,32 y 325.406,26 pesetas, respectivamente.

CEMENTERIO. — Se concedió a don Lucio Guerrero la propiedad de una sepultura.

Se conoció la petición de doña Aurea Miguel, renunciando a la propiedad de una sepultura de las dos solicitadas, accediendo a ello, así como a la devolución del 80 por 100 del arbitrio satisfecho.

HABITABILIDAD. — Concedióse licencia de habitabilidad de un edificio de nueva construcción, a don Lucas, don Mariano y don Emilio Pajares de la Granja.

—Igualmente se concede otra licencia de habitabilidad a don Valentín Otero Galindo y don Eulogio Galindo Izquierdo, de otro edificio construído.

PLUS VALIA. — Aprobáronse los expedientes de don Gregorio Peña, don Manuel Pedrosa, doña Vicenta Rodríguez, don Félix Muñoz, don Aureliano Polanco, don David del Valle y don Pedro González Elices.

PADRONES.—Aprobáronse los padrones correspondientes al ejercicio de 1962, sobre antenas de radio, por un importe de 630 pesetas; arbitrio con fin no fiscal sobre viviendas y edificios en condiciones deficientes de salubridad, decoro y ornato, por pesetas 18.253,50; y sobre eras situadas en el casco urbano o próximas a él, por 9.759 pesetas, acordándose su exposición al público para reclamaciones.

PERSONAL.—Se accede a la concesión de la excedencia voluntaria, por más de un año y menos de diez, que interesa don Antonio Bustillo Brasa.

RECLAMACIONES. — «La Treinta, S. A.» solicita sea anulada la concesión de licencia de apertura de un almacén de piensos que dicha sociedad tenía solicitada, como asimismo se deje sin efecto la liquidación girada por tal concepto, acordándose acceder a la petición y a la devolución del 80 por 100 del importe en cuestión, según lo especificado por la ordenanza correspondiente para estos casos.

TRIBUNALES. — Se conocieron cuatro fallos del Tribunal Económico Administrativo Provincial, desestimando reclamaciones de «Auto Res, S. A.», «La Regional Vallisoletana, S. A.», don Pablo González y don Justiniano Casas.

Sin más asuntos, se levantó la sesión a las nueve de la noche.

POMPAS FUNEBRES
Hontiyuelo
CASA FUNDADA EN EL AÑO 1880
Mayor, número 134. Teléfonos: 1707, 1583, 1856, 3060, 1749.—PALENCIA

DIARIO DE AVISOS

FARMACIAS DE GUARDIA.—Durante la semana están de guardia las siguientes formacias:

ZONA NORTE: La de don Gonzalo Massa Rodríguez (Hermanos López Francos, 3).

ZONA SUR: La de doña Victoria Manteca Manteca (Mayor, 120).

Independientemente de éstas, permanecerá de guardia permanente la farmacia de don Anastasio Arenal (Paseo del Otero, 19).

REGISTRO CIVIL

NACIMIENTO. — María Concepción García Vela, de Fructuoso y Julita.

DEFUNCION. — Valentina Pajares Rojo, de 34 años, soltera, Arapiles, 35.

CUPON PRO CIEGOS

En el sorteo del Cupón Pro Ciegos correspondiente al día 5 de diciembre de 1962, ha resultado premiado con 250 pesetas el número 938, y con 25 pesetas todos los terminados en 38.

S. PAJARES GARCIA
REANUDA LA CONSULTA

Instituto Nacional de Enseñanza Media "Jorge Manrique" de Palencia

Hoy, día 7, a las ocho de la tarde, se celebrará en el Paraninfo del Instituto «Jorge Manrique» un acto dedicado a las madres, en el que intervendrán los alumnos premiados por la Asociación de Padres de Alumnos en el concurso literario que se convocó previamente.

Dirigirá la palabra a los asistentes, el M. I. señor don Eduardo Izquierdo, director espiritual del centro.

A este acto quedan invitados todos los alumnos y familiares.

IBERIA OFRECE
A PRECIO DE
REGALO
por cada 2 paquetes

una maquinilla
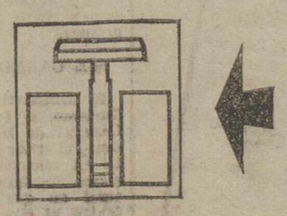
EXIJA EL ESTUCHE QUE LO CONTIENE A SU PROVEEDOR HABITUAL
HOJAS IBERIA
Es una campaña de "GRATITUD" para todos los compradores de hojas "IBERIA"
PUBLICIDAD JONICA

ESCENARIOS Y PANTALLAS

BETTE DAVIS, un nombre que resurge del olvido

En cuatrocientos cines a la vez ha sido presentada su última película

Un nuevo «Oscar» (sería el tercero) está al alcance de su mano

BETTE DAVIS
(Foto Europa Press)

NUEVA YORK. (Especial para EUROPA PRESS, de Esteban Pérez de Lema).

Bette Davis ha llegado a Nueva York. Vino de Hollywood. Llegó en el mismo avión que Rosalind Russell. Las dos con el mismo objetivo: hacer publicidad de sus últimas películas, que puedan situarlas otra vez en la cúspide de la fama. Rosalind vino para el estreno de «Gypsy» un éxito espectacular en el Radio City Music Hall, y Bette para presentar su película «What ever Happen to Baby Jane», que interpretó junto a Joan Crawford.

La película de Bette y Joan se ha estrenado en 400 cines a lo largo de todo el país y en el mismo día. Sólo en el Estado de Nueva York, alcanzó la increíble cifra de 137 salas. La película está en todas las calles de la ciudad. La Warner Bros ha querido hacer este lanzamiento en masa de la película para probar una nueva fórmula, pues así, en apenas una semana de exhibición en tan enorme circuito de cines, se pueden amortizar los de la película suponiendo, naturalmente, que los espectadores respondan...

Desde el día del estreno, el público acude ávido para presenciar el duelo Davis-Crawford. Bette Davis es la protagonista absoluta de la película. Su papel es de los que conducen fácilmente a un «Oscar». Su personaje reúne todos los matices imaginables. Ella los vive completamente compenetrada con el grotesco y trágico personaje que representa. A su lado, Joan Crawford en un papel de inválida está magistral, pero sin llegar a las calidades de Bette Davis.

Bette Davis realiza actualmente una gira de cine en cine presentando personalmente la película. Al término de la proyección recibe personalmente las ovaciones del público. Llena de emoción y casi con lágrimas en los ojos, agradece los aplausos, tan necesarios en unos momentos en los que estaba casi en el declive de su carrera.

Hace poco Bette representó una de las obras de mayor éxito de Broadway, «La noche de la Iguana», de Tennesse Williams. La crítica se portó duramente con ella. Los elogios fueron para su compañera, la inglesa Margaret Leighton. Así, a los tres meses de representar la obra, se retiró un poco amargada a Hollywood. Surgió entonces el contrato para «Baby Jane» que la ha vuelto a situar en la línea de fama que tuvo en otras épocas.

Bette Davis confía en los próximos Oscars. Aunque no lo logre, por lo menos podrá tener la satisfacción de verse en la lista de candidatos a tan codiciado trofeo, que ella consiguió dos veces...

«Europa Press»

LA IMAGEN Y SUS PALABRAS

Estrella al viento

Alcanzar la cúspide en el mundo cinematográfico es difícil. Triunfar en la vida siempre requiere esfuerzo, pero en el cine más. Hay que trabajar mucho, aparte de aptitudes y suerte. Y tal vez por eso, Raíli Motsa, protagonista de «Día Ventoso», descansa en postura tan incómoda. Su actuación en la película, a juicio de los críticos, no ha podido ser más esperanzadora. Satisfecha, sonrió al fotógrafo que, evidentemente, la ha «sorprendido» paseando por la campiña finlandesa. Su abrigo, su bolso su falda y guantes, de piel de ante, parecen quererse unir a la naturaleza que les rodea, y casi los envuelve.

Raíli, rubia, grácil, joven, se ha detenido en agresivo contraste junto a un árbol seco y agrietado. Mientras sonríe, piensa en los próximos éxitos. «La vida tiene mucho que ofrecerme», ha declarado a los periodistas. Para ella, el futuro es amable y prometedor. La estrella ha sido lanzada al aire de la fama.

Paul Muni, rueda para la TV, pero no le gusta

A los cincuenta y tres años de actor sigue trabajando

Tiene el pelo blanco; la barba y el bigote le dan la autenticidad de un personaje que interpretó en la pantalla, el de Luis Pasteur. Se llama Paul Muni. Ahora acaba de cumplir sus cincuenta y tres años de actor.

—Pero ya estoy retirado en un casi noventa y nueve por ciento, ¿no cree...?

Le digo que no porque ahora mismo cuando el actor que dió vida a tantos y tantos personajes de una gran humanidad y cuyo recuerdo aún permanece, continúa trabajando en una nueva rama artística: la de la televisión.

—Pero no me gusta.

—¿Por qué lo hace entonces?

Paul Muni sólo tiene un gesto de hombre, y la pregunta queda sin respuesta concreta, aunque sigue hablando:

—La televisión trata de rodar una película de una hora en sólo seis días. Es un ritmo que no hay quien lo soporte, y mucho menos la calidad artística de la producción. Cuando hice «I am a fugitive», en los días en que el cine sonoro comenzaba a imponerse, el trabajo me llevó cinco semanas. Seis semanas necesitó «Zolá». ¿Y «The good earth»...? Pues meses completos...

El veterano actor ha salido de su retiro gracias a la televisión. A pesar de sus palabras estimo tras la conversación, que la propuesta para trabajar en ella no le desagradó como fácilmente se pudiera deducir de ellas. Paul Muni vive habitualmente en Santa Bárbara y hasta allí fué a buscarle el productor Marc Daniels para que interpretase una parte de la serie «Saint and Sinner». Paul y Marc se conocían de antiguo, ya que trabajaron juntos en la resurrección de «Counsellor-at-Law».

—Este ritmo en la televisión filmada, destroza a cualquiera. Así se lo he dicho a ellos. Sólo Marc me comprende y está dispuesto a ayudarme. Pero cualquier otro productor sólo tendría esta respuesta: «¿Cuánto tenemos que pagar, para deshacernos de este hombre que no hace nada más que protestar...?».

Paul Muni tiene fama entre los periodistas, de ser un hombre que odia las entrevistas. A mí me ha parecido encantador.

THOMAS CLAY

Relevo de la antorcha de la fama

Marisol, Rocío Durcal y Li Morante, sucesoras de Carmen Sevilla, Sara Montiel y Paquita Rico

Diez años mantuvieron su cetro, pero...

Por Enrique VILLORIA

Quizás no haya habido en toda la historia del cine español tres figuras que hayan alcanzado la fama popular y arrolladora de Carmen Sevilla, Sarita Montiel y Paquita Rico. Por espacio de más de diez años, estas tres estrellas vivieron en autentico olor de popularidad, una popularidad que traspasó fronteras y océanos.

Las películas de estas tres mujeres españolas han batido todos los «records» de taquilla donde quiera se han proyectado. Sus canciones, reproducidas en ediciones millonarias de discos, las cantó España entera durante estos dos lustros. Desde la duquesa a la portera, desde la colegiala a la niñera; desde la intelectual de cualquier Facultad a la obrera de una fábrica de tejidos...

Pero se acerca la hora del relevo. Una juventud imperiosa empuja y pide paso. La generación del relevo está representada por tres deliciosas criaturas que aspiran, cada una en su estilo, a ser sucesoras de Carmen Sevilla, Sarita Montiel y Paquita Rico. ¿Sus nombres?: Marisol, Rocío Durcal y Li Morante.

Si estudiamos detenidamente el estilo de sus canciones, su físico y la personalidad de cada una de estas tres jóvenes estrellas, llegamos a la conclusión de que cada una de ellas responde a un modelo, a una escuela, a un «patrón» fácilmente identificable.

Así vemos que la alegría, el desenfado y la gracia personal y artística de Carmen Sevilla tienen un fiel reflejo en la simpática Marisol, llamada sin duda alguna a ser la sucesora feliz intérprete de tan populares películas como «El Caballero andaluz» o «Violetas Imperiales».

Sarita Montiel, una bella voz y una gentil figura, tiene su sucesora en Rocío Durcal, una «starlette» que nos recuerda en sus actuaciones el estilo y la belleza de la intérprete de «La Violetera». Por ello presentimos que esta nueva figura de nuestro cine ocupará algún día el lugar que hoy tiene Sarita.

Y por último queda Paquita Rico, la estrella canzonetista por excelencia, alegre y desenvuelta, que supo conjugar, cuando aún contaba con muy poca edad, el arte de sus canciones con sus interpretaciones cinematográficas. Li Morante sigue su mismo camino. Sabe cantar. Sabe interpretar y será, sin duda alguna, una excelente «partenaire», como siempre lo fué Paquita Rico, de sus compañeras del cine español.

Este es el panorama de nuestro cine para los próximos diez o quince años. Estamos seguros de que la sota, el caballo y el rey de las futuras producciones cinematográficas españolas serán Marisol, Rocío Dúrcal y Li Morante, al igual que en estos años atrás lo fueron Carmen Sevilla, Sarita Montiel y Paquita Rico.

Un encantador círculo, pero al fin y al cabo... círculo que no hay quien rompa.

«EUROPA PRESS»

EL HIPNOTISMO, SOLUCION PARA JUDY GARLAND

La famosa artista recurre a él para superar sus frecuentes crisis nerviosas

Prosiguen las actuaciones de esta ex-niña prodigio americana después de su vuelta triunfal

NUEVA YORK. — (Crónica del corresponsal de EUROPA PRESS, en exclusiva para este periódico).

Judy Garland es, sin duda alguna, la artista más querida en los Estados Unidos. Su presencia en los escenarios, en las salas de fiestas, en los estadios de todo el país, es acogida con las más vivas muestras de entusiasmo. La gente ríe, llora y grita prendida en el encanto y la tremenda personalidad de Judy. Ningún otro artista ha conseguido transmitir ese mensaje de intimidad que ella hace sentir solamente con aparecer en el escenario.

Judy no necesita preocuparse del vestuario, maquillaje y demás requisitos indispensables para cualquier otra artista. Nadie espera de ella la elegancia, la belleza. Judy, sale al escenario en pantalones o con una falda y blusa muy sencillas, se sienta, empieza a cantar y durante su actuación no se oye ni el ruido de una mosca. Los espectadores la escuchan como si estuvieran hipnotizados.

Sin embargo, si Judy hipnotiza con su sola presencia, ella también necesita ser hipnotizada antes de enfrentarse con su público, especialmente los días que se siente deprimida y teme que su voz le pueda fallar en plena actuación. Es tan profesional, le gusta tanto entregarse a su público, que a veces el miedo al fracaso le aterroriza de tal manera que sus cuerdas vocales se niegan a obedecerla. Por eso en sus últimas presentaciones ha ido siempre acompañada de un médico con gran poder hipnótico que la hipnotiza horas antes del comienzo del espectáculo y la despierta momentos antes de salir a escena. Entonces Judy se siente en plena forma física, con pleno dominio de sí misma y canta como siempre, de maravilla.

Judy Garland triunfó siendo una niña. Su fama se hizo mundial a través de muchas comedias musicales, junto a Gene Kelly, Mickey Rooney y Fred Astaire. Durante muchos años fue la niña mimada de Hollywood, y ganó los máximos sueldos. Pero de pronto su fama se oscureció; al crecer y hacerse mayor el público la dió un poco de lado.

Hace apenas tres años su marido, Sid Luft, un empresario y representante de artistas, gestionó para ella una serie de conciertos para todo el país. No había demasiada confianza en el éxito económico y artístico, pero sin embargo la gira del retorno de Judy Garland fue uno de los más apoteósicos triunfos que se recuerdan en toda la historia del espectáculo en los Estados Unidos. Su concierto en el «Carnegie Hall» fue algo indescriptible. La gente, puesta en pie, lloraba y aplaudía, y ella, diminuta, vestida de «clown» y sentada en medio del escenario lloraba sin cesar por el increíble recibimiento.

Después de esto, todo el país respondió de la misma manera. Volvió a ganar miles de dólares y, lo que es más importante para todo artista, volvió a ser considerada casi como un ídolo nacional. El cine la reclamó varias veces, viajó por todo el mundo y en todas partes tuvo el éxito por compañía.

Ahora, de vuelta de una larga «tourneé» europea, ha reanudado sus conciertos a través del país. Pero Judy se siente insegura. Ha tenido muchos problemas familiares y en estos momentos, cuando más solicitada está en todas partes y los empresarios la ofrecen contratos fabulosos, su sistema nervioso se resiste, y ha tenido que tomar serias medidas para preservar su salud. El médico la acompaña a todas partes, no la deja sola ni un solo momento.

Pero Judy Garland, a pesar de sus enfermedades, no piensa retirarse. Se ha desmayado varias veces después de actuar, tiene crisis nerviosas que la hacen casi perder el habla. Sin embargo, parece haber encontrado la solución en la hipnosis y piensa continuar así todo el tiempo que sea necesario.

Esteban PEREZ DE LEMA

Postulación de AUXILIO SOCIAL

El próximo domingo, día 9, celebrará «Auxilio Social» la postulación quincenal con el emblema «Montalbán».

Lo que pongo en conocimiento de los dueños de establecimientos y público en general.

El Delegado Provincial

LA SEMANA TEATRAL EN MADRID

Por M. DIEZ CRESPO

Cómico.-"El carro de la alegría".-Misión cultural. "Una cigüeña bromista", en el Beatriz.-"Los primeros calores", en el Recoletos".-"Mi mujer, el diablo... y yo", en el de cultura popular

«La cigüeña bromista», es una comedieta del autor francés André Roussin. Una comedieta ligera, y con escaso ingenio, en que el autor, mantiene la obra, con una sola situación, y un diálogo endeble. Se trata de un matrimonio ya madurito, que, de pronto, se ven sorprendidos por la llegada, o mejor, por el anuncio de la próxima arribada de la cigüeña. Pero he aquí, que sus dos hijos —hembra y varón solteros— metiditos en líos particulares, también la esperan. Y la doncella de la casa, también deja de poseer tal título o condición, pues que el animal volátil, ha repiqueteado su pico, en sus mismísimas entrañas. Y toda la casa es cigüeña, y todo es temor, pues a todos sorprende y atemoriza la llegada del ave blanquinegra, que quiere anidar en la casa de estos seres, sembrando el pánico.

Todo esto sucede en la comedieta en cuestión, sin llegar a excesivos verdores, ni groseras expresiones, pero sin la verdadera contrapartida que debió ser, el ingenio. Estamos ante una comedieta vodevilesca, un poco pasada, un tanto al margen de la técnica actual, y sobre todo, de las preocupaciones —cómicas o dramáticas— del teatro de estos años. La versión ha sido realizada con pulcritud, por Juan Ignacio Luca de Tena y el señor Forns. Y la interpretan con elegante sentido Guillermo Marín, Mari Carmen Prendes y Amparo Baró, entre otros.

«LOS PRIMEROS CALORES» EN EL RECOLETOS

Esta comedia, de Fernando Angel Lozano, «Los primeros calores», no está mal; lo que quiere decir que tampoco está bien. Pero lo grave es, que tampoco es regular. Y esto es exactamente, lo peor que puede ocurrirle a una obra, sea cual fuere su condición y género.

En efecto Fernando Angel Lozano, ha escrito una comedia de fondo costumbrista, y de pretendidos relieves sentimentales, cuyo texto es digno, discreto, y en alguna que otra escena, se advierten destellos ingeniosos. Pero en general, la comedia queda muy plana. Interesa poco. No acaba de prender en los espectadores. Le falta lo que en la jerga teatral se denomina «garra». El asunto de la viuda joven y de buen ver y parecer, que recibe la visita de un mendigo, al cual quiere poner en trance de matrimonio, y luego resulta que el mendigo es hombre importante, es un tema, que salvo alguna intención suavemente verdosa, cae más dentro de la comedia rosácea, que de la comedieta con sentido poético y picantón, que es lo que ha pretendido el autor. En torno a estas figuras centrales hay unas viejecitas graciosas, que sueñan con envenenar a la pareja, por cuestiones de herencia y reparto. Pero son tímidas. Y como consecuencia, la viuda y el falso mendigo, se casan. Interpretan muy dignamente la obra Gabriel Llopart, Esperanza Grases, Guadalupe Muñoz Sampedro y Consuelo Company.

«MI MUJER, EL DIABLO... Y YO», EN EL COMICO

Viene a ser esta nueva comedia de Carlos Llopis, una especie de sainete. La pareja central, se ve en el grave apuro de no poder comprar el modesto pisito en que viven, y de esta desgraciada suerte, se verán en la mismísima calle. El marido intenta suicidarse para que su esposa cobre el seguro de vida. Pero se le aparece el ángel. Esto le hace meditar, en tanto llega la mujer. De pronto, ésta descubre que en el interior de la bolsa de la compra, hay un buen montón de billetes. Piensan en el milagro. Y más tarde, se descubre el origen de tal aparición, al presentarse un ladrón, reclamándolo. Esto pudo ocurrir, mientras en la iglesia donde la mujer rezaba, se produjo un revuelo y el ladrón, para evitar sorpresas, depositó la «mercancía» en el bolso de la señora.

El dueño de la casa, llama a la Policía, tras de haber recurrido al empleo de un narcótico para adormecer al delincuente. Y el rasgo de heroísmo es altamente premiado. Lo mejor de esta obra de Carlos Llopis, es el prólogo, un prólogo muy original y valiente. Aquí, el protagonista aparece ante los símbolos de la banca, el crédito y la antigua amistad y todos se niegan, —sin pronunciar palabra—, a ayudarle.

Interpretan con garbo la comedia-sainete, Pepe Alfayate y Rafaela Rodríguez.

«EL CARRO DE LA ALEGRIA»

El Ministerio de Información y Turismo, a través de la Dirección General de Información, que representa el señor Robles Piquer, ha puesto en marcha «el carro de la alegría». Se trata de una misión cultural en que van comprendidos el teatro, el cine, la poesía, la pintura, las charlas sobre temas de actualidad nacional e internacional.

Esta misión está exclusivamente dedicada a los barrios extremos de la capital de España, una o dos veces por semana «el carro de la alegría», hace su aparición en estos barrios del cinturón de Madrid, para llevar la alegría de unos acontecimientos artísticos y culturales a quienes por su condición económica están permanentemente alejados de estas preocupaciones. Es propósito de la Dirección General de Información ampliar durante el próximo año estos servicios de «el carro de la alegría», a todos los pueblos y ciudades de España. Al campo, a la fábrica, a las minas, al litoral, a los barrios populosos y subdesarrollados. Estupenda misión, que repercutirá grandemente en todas las esferas del arte. Es una forma auténtica de agudizar la sensibilidad popular, pues que todo cuanto lleva este «carro de la alegría» es de calidad, selección e interés.

(Exclusivo para Pyresa)

NOTICIARIO cinematográfico

ANTONIO VILAR OFRECE UN TE MORUNO

Madrid.—Para celebrar el final del rodaje de «Scherezade», el actor Antonio Vilar que tan destacada participación ha tenido en dicha película ofreció un te moruno a los periodistas madrileños. La ambientación fué perfecta y en ella se utilizaron muchos elementos decorativos auténticos de la propia película. Antonio Vilar recibió a sus invitados vestido de árabe.

CYRANO Y D'ARTAGNAN, JUNTOS

París.—Bajo la dirección de Abel Gance se está filmando «Cyrano et d'Artagnan», Jean Pierre Cassel, Dahlia Lavi, José Ferrer, Silvia Coscina, Michel Simón y Philippe Noiret son los principales intérpretes.

UNA PELICULA DE PRESLEY, PROHIBIDA EN MEJICO

Méjico.—La Oficina de Espectáculos del D. F. ha prohibido que se exhiba la película «Hechizo hawaiano», de Elvis Presley, por considerar que «la actuación del actor norteamericano, es un ejemplo pernicioso para la juventud». Es la segunda película de E. P. que se prohibe en la capital mejicana.

HOLLYWOOD TENDRA SU PROPIO FESTIVAL

Hollywood.—Hollywood organizará en el próximo año 1963 su propio Festival Cinematográfico. Ya está nombrada la comisión organizadora. El Festival tendrá una duración de dos semanas.

DISMINUYE LA PRODUCCION ALEMANA

Bonn.—79 películas ha producido Alemania Occidental en 1961, mientras que en 1960 fueron 95, y en 1959, 106. Las ventas de películas alemanas en el extranjero totalizaron en 1961, 25.700.000 de marcos. También disminuyó el número de salas de proyección, que de 6.950 a comienzos de 1961 pasó a ser de 6.000 a finales del mismo año.

«EUROPA PRESS»

MAMA

sus niños ¿ya me escriben?

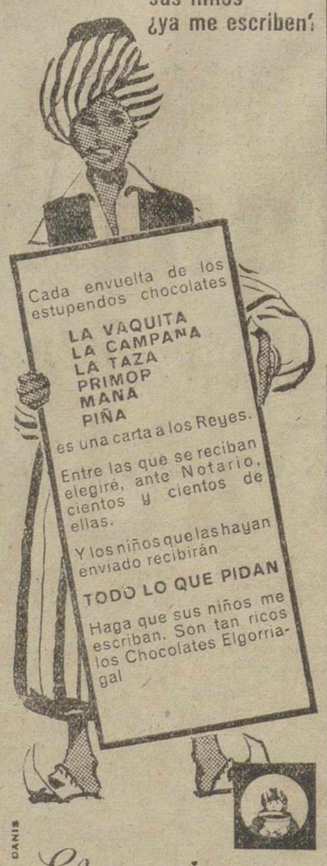

Elgorriaga

el chocolate de los Magos

Caballero: Su abrigo, trinchera, gabardina
CASA MARTIN
PALENCIA
Mayor, 64. — Teléfono, 3296

POMPAS FUNEBRES "CRESPO"

Becerro de Bengoa, 6 PALENCIA Teléfonos 1753 - 3790 - 155 y 2804

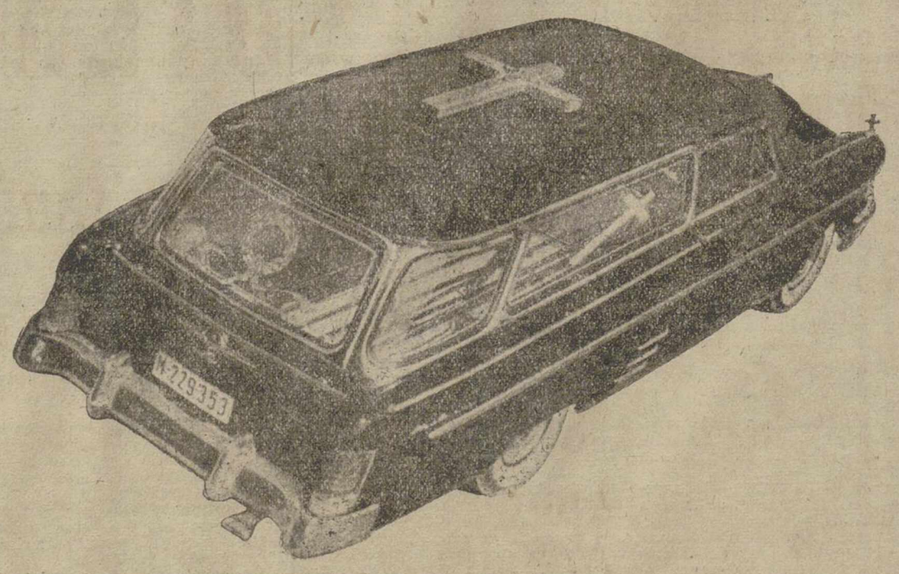

Nueva carroza fúnebre tipo americano, montada sobre chassis LINCOLN-MERCURY, de la Casa Ford.—Modelo Monterrey.—Merc/matic 1955. Adquirida recientemente por FUNERARIA CRESPO, que merced a un gran esfuerzo económico viene a cubrir una necesidad que se dejaba sentir en nuestra Ciudad.

Con este magnífico vehículo se garantiza un servicio rápido y seguro en el traslado de cadáveres a cualquier punto de España e incluso del extranjero. Teniendo a la vez una prestancia digna e insuperable en los servicios de conducciones al Cementerio.

Continúan los premios en las cajas de cerillas... Ahora también un coche "Dauphine-Gordini" mensual.

M.C.D.2022

DEPORTES

UNA DE CAL Y MIL DE ARENA — Cosas de "D. HINCHA"

"Pescadores de perlas" merodean al "Palencia"

José Luis se reintegra al equipo.-Posible alineación para Peñaranda, con dudas en la delantera.-Una carta de Santander

—Hola, Don Hincha.

—Estoy sumido en un mar de dudas.

—¿Qué sucede?

—Que el Palencia es muy malo.

—Hombre, no tanto. Y además, eso no parece mucha duda. Lo has dicho como si fuera dogma de fe.

—Ya, pero por otro lado, los «patrones de pesca» están con el anzuelo preparado.

—Y ahí esta la duda.

—Exactamente. Si «somos» tan malos, ¿por qué quieren llevarse a alguno de nuestros jugadores?

—¿Quién?

—No puedo levantar la liebre. Pero hay de varias latitudes que espían y vigilan el juego de más de un morado.

—Te advierto que la vigilancia, no le vendría mal a ningún morado.

—Pero otra clase de vigilancia. Te entiendo. Es que a tí no te gusta el «cante flamenco».

—El «cante», precisamente... Lo peor es que no hay cante sin palmas, y no hay palmas sin juerga y no hay juerga... sin que sean las tantas de la madrugada.

—¿Con estas heladas?

—Desviábamos la conversación.

—Volvemos a lo de las «perlas» que buscan los pescadores. ¿Qué pasó con José Luis?

—Creo que no llegaron a un acuerdo el jugador y el club santanderino.

—Por cierto, ¿cómo jugó el Palencia en Santander?

—Toma esta carta y lee.

—Leo: «Aquí el Palencia ha dejado constancia de jugar un buen fútbol y con un poco más de tiro a puerta será el equipo que se clasifique, según opinan unos cuantos aficionados de solera».

—Sigue leyendo.

—Sigo: «Le diré al mismo tiempo que a mí particularmente, como a todos, nos ha sorprendido la actuación del medio Díaz. ¡Señores, que se ha comido el campo!»

—¿No traerá cola esta sorpresa?

—Ya hablaremos más adelante.

—Y el domingo a Peñaranda.

—¿Qué equipo?

—El entrenamiento de hoy en Valladolid, lo decidirá: Pero puede ser atrás éste: Arias; Morito, José Luis, Roman; Díaz y Larache.

—¿Y la delantera?

—Hoy se probará a Pangu. Ya veremos. Si no, Collado está para salir en el centro de la delantera o en el interior izquierda. Con Chony a la derecha y Horacio y Arias II de extremos.

—Me gustarían tanto esos dos positivos.

—Y a todos. ¡Pero quién sabe!

Nuestra quiniela

1	Valladolid-Oviedo	1-X
2	Elche-Valencia	—
3	Málaga-Sevilla	2
4	Barcelona-At. Madrid	1-X-2
5	Real Madrid-Zaragoza	1-X
6	Betis-Córdoba	1
7	At. Bilbao-Osasuna	1
8	Coruña-Mallorca	1
9	Constancia-Basconia	1
10	Orense-Español	1-X-2
11	Gijón-Santander	1
12	Langreo-Burgos	1-X-2
13	Las Palmas-Granada	1
14	Eldense-Cádiz	2
	Reservas	
1	Pontevedra-Alavés	1
2	Levante-Huelva	1

MOSAICO DEPORTIVO

Posibles estadios ingleses para el próximo mundial de fútbol

BALONCESTO

Manila, 6.—Filipinas venció a Formosa 68-57, pero Canadá se coloca en cabeza al vencer a Australia 59-52, en el Campeonato Internacional de baloncesto de Filipinas, que se celebra en Manila.—Alfil.

CLASIFICACION DEL TORNEO DE BALONCESTO

Manila, 6.—Los equipos que toman parte en el Torneo Internacional de Baloncesto tuvieron ayer un día de descanso, reanudándose hoy los encuentros con el España-Canadá y Estados Unidos-Australia.

La clasificación actual es: Canadá, con 3 victorias; Estados Unidos, 2; Filipinas 2 y una derrota; China, 1 y 2; España, sexta, con dos derrotas y ninguna victoria y Australia, con 3 derrotas.

El entrenador canadiense, Hamilton, reconoció ayer que su equipo tiene hoy dura batalla contra los españoles, «equipo de juego muy rápido y brillante que nunca abandona la pelea».—Alfil.

POSIBLES ESTADIOS PARA EL MUNDIAL DE FUTBOL

Londres, 6.—El Comité organizador del Campeonato del Mundo de Fútbol 1966, en Inglaterra, ha designado los siguientes ocho posibles lugares para la celebración de los encuentros por grupos. En espera de la definitiva determinación de la FIFA, de acuerdo con la misma fórmula usada en Chile de cuatro grupos, los siguientes estadios, tienen la posibilidad de ser designados para estos encuentros:

Wembley, 100.000 espectadores.
Everton, 75.000.
Aston Villa, 70.000.
Arsenal, 68.000.
Manchester United, 65.000.
Sunderland, 65.000.
Sheffield Wednesday, 65.000.
Newcastle, 62.000.

Como reservas se han designado los estadios de Stoke City, 50.000 espectadores y Bristol City, 48.000. — Alfil.

BORONAT SUSTITUYE A TORELLO

Madrid, 6. — La Federación Española de Patinaje, en atención a las razones de índole particular expuestas por don Francisco Torelló Casanova, acordó en su última reunión aceptarle la dimisión como seleccionador nacional de hockey sobre patines, agradeciéndole los servicios prestados en el desempeño de su misión.

El presidente de la Federación Española, a fin de seguir contando con la colaboración del señor Torelló, le ha nombrado vocal del Comité directivo, en la vacante existente dentro del tercio de su libre designación; desempeñará las funciones de delegado permanente del Comité directivo en la selección nacional.

Para ocupar el puesto de seleccionador nacional se ha nombrado al antiguo jugador internacional don Francisco Boronat Cano.—Alfil.

EL PLENO DEL CONSEJO NACIONAL DE EDUCACION FISICA Y DEPORTES

Madrid, 5. — El XV Pleno del Consejo Nacional de Educación Física y Deportes, fijado en principio para los días 27, 28 y 29 de diciembre actual, se celebrará definitivamente durante los días 10, 11 y 12 del próximo mes de enero.—Alfil.

COPA DAVIS

Madrás, 5.—Con los dos triunfos logrados hoy en individuales por los jugadores de Méjico, este país ha completado una victoria por 5-0 sobre la India en su final interzonas para la Copa Davis, con la que se califica para la Challenge Round de la competición, en la que se enfrentará a Australia, actual poseedora del trofeo en Brisbade, a partir del 26 de los corrientes.—Alfil.

LA NIEBLA OBLIGO A SUSPENDER

Glasgow, 5.—A consecuencia de la espesa niebla, ha sido suspendido el partido de fútbol que habían de jugar hoy el Glasgow Rangers y el Tottenham Hotspur, de vuelta para la Copa de Europa para ganadores de Copa.—Alfil.

JUVENILES PRESELECCIONADOS

Madrid, 5.—El seleccionador nacional de juveniles ha entregado al Comité Federativo la lista de los preseleccionados que van a ser sometidos a preparación ante los partidos oficiales España-Italia, de la eliminatoria previa para la fase final del Torneo Internacional de Juveniles 1963, organizado por la UEFA.

Los preseleccionados son:

Porteros: Miguel Reina Santos, del Córdoba; José Rodríguez, del Sevilla; defensas: Francisco Castellanos, de Las Palmas; Antonio Martínez, del Betis y Antonio Martos, del Jaén; medios: Rafael Hidalgo, del Zaragoza, y Fernando Sierra, del At. Madrid; delanteros: Antonio M. Arieta, del At. Bilbao; Rafael Casado, del Plus Ultra; Antonio Gonzalo, del Barcelona; Agustín Oliver, del Español; Valentín Pablos, del Laredo; Juan Carlos Pérez, del A. del Mar. de Santander, y Salvador Talón, del Valencia.

Han sido convocados para el primer ejercicio el próximo día 8, en el campo del Córdoba, colaborando en el partido la selección andaluza, para trasladarse el viernes, día 7, a Córdoba; serán reunidos en Madrid los ajenos a la región andaluza, a las órdenes del seleccionador-entrenador nacional señor Martín.

De común acuerdo entre ambas Federaciones, se han fijado las fechas de las eliminatorias que son: el 2 de marzo de 1963, en Sevilla, y el de vuelta, el 13 del mismo mes en campo italiano, aún no designado.—Alfil.

MIRO A UN EQUIPO FRANCES

Barcelona, 6. (Madrugada).—El entrenador español, Luis Miró, que anteriormente preparó al Valladolid, al Valencia, al Sevilla, y al Barcelona, y que en diversas ocasiones dirigió al equipo nacional de fútbol, saldrá hoy para Marsella, donde firmará contrato con el Olimpyque de aquella ciudad francesa. Se encargará de la dirección del equipo marsellés hasta el término de la presente temporada.

El equipo francés, en difícil situación en la Liga gala, se dirigió a Miró, con vistas a que el entrenador español consiga sacar al club de su actual atasco. Han sido favorables las condiciones económicas ofrecidas a Luis Miró y éste ha aceptado la oferta.—Alfil.

HOCKEY SOBRE PATINES

Reus, 5.—Han comenzado los campeonatos nacionales de hockey sobre patines, de selecciones regionales juveniles, en los que se disputa la copa de España «Trofeo Gallostra».

Los seleccionados de Navarra no se han presentado.

Los resultados de hoy han sido los siguientes:

Selección Montañesa, 2; Catalana, 3.

Alicantina, 2; Centro, 1.

Han presidido el acto inaugural el delegado provincial de Juventudes con el delegado de la Federación Española de Patinaje, don Manuel Domenech Miró.—Alfil.

ORDEÑADORES

para finca Arroyo. Se necesitan. 575 ptas. sueldo semanales. Casa, luz, leña. Teléfono, 33926 VALLADOLID

Próximo estreno de la obra teatral de Foxá "CUI - PING - SING"

Será ofrecida a beneficio de la Campaña de Navidad

Una obra de excepción vamos a tener ocasión de presenciar en fecha muy próxima. Al escenario del Teatro Principal se asomará la China legendaria, con su delicioso ambiente poético; además, esta vez llevará en sí más poesía de la habitual, gracias a la deliciosa pluma del fallecido Conde de Foxá. Este finísimo escritor, tan buen dramaturgo como poeta, vivió desempeñando importantes cargos diplomáticos y no pudo dedicarse de lleno a escribir para el teatro. Sin embargo dejó piezas maestras, que lo consagraron como autor de primerísima fila, entre las que destacan «Baile en Capitanía» y sobre todo «Cui-Ping-Sing».

Es «Cui-Ping-Sing» distinto a todo lo que solemos ver en nuestros escenarios; no se puede explicar ni se puede definir. «Cui-Ping-Sing» es una deliciosa leyenda oriental, plena de poesía, escrita de forma admirable y con gran sabor teatral; pero decir todo esto, es decir poco. Para amar algo hay que conocerlo; «Cui-Ping-Sing» basta conocerlo para amarlo con toda seguridad.

«Cui-Ping-Sing» es obra difícil de representar por su estilo, por su escenografía, por los muchísimos personajes que salen a escena. No se puede pretender que hoy día una compañía profesional lo lleve por los teatros españoles. En Palencia conseguiremos ver en escena esta comedia, con toda garantía, gracias al esfuerzo y a la capacidad del Grupo Palencia de Teatro, que patrocina la Obra Sindical «Educación y Descanso».

Para que todos los alicientes acompañen a este acontecimiento teatral, se ofrecerá «Cui-Ping-Sin» a beneficio de la Campaña de Navidad y Reyes. Palencia podrá deleitarse con una obra de excepción, haciendo caridad.

Arbitros para el domingo

Madrid, 5. — Los árbitros que dirigirán los partidos de la jornada de Liga del domingo, día 9, serán los siguientes:

PRIMERA DIVISION. — Real Valladolid-Oviedo, López Zaballa; Elche-Valencia (día 8), Gardeazábal; Málaga-Sevilla, Segrellés; Barcelona-Atlético Madrid, Zariquiegui; Real Madrid-R. Zaragoza, Lloris; R. Betis-Córdoba, Ortiz Mendibil; At. Bilbao-Osasuna, Gómez Contreras; Coruña-Mallorca, De Luis Quel.

SEGUNDA DIVISION (Grupo Primero). — At. Baleares-Indauchu; Glausi; Constancia-Basconia, Prats; Pontevedra-D. Alavés, Medina Iglesias; Salamanca-Sabadell (día 8), Medina Díaz; Orense-Español, Galindo; R. Sociedad-Celta de Vigo, Canera; Gijón-Santander, García Rodríguez; Langreo-Burgos, García Orbegozo.

(Grupo Segundo). — Las Palmas-Granada, Pardo Hidalgo; Jaén-Tenerife, Bañón; R. Murcia-Hércules, Martorell; Sevilla-At. Cartagena (día 8), Ballester; Levante-Huelva, Quetolas; Plus Ultra-Mestalla, Irastorza; Eldense-Cádiz, Tomás López; San Fernando-Melilla, López Montenegro.

MINISTERIO DE AGRICULTURA

Servicio de Concentración Parcelaria

DELEGACION DE PALENCIA

AVISO

Acordada por Decreto de 15 de noviembre de 1962 la Concentración Parcelaria de la zona de NOGALES DE PISUERGA (Palencia), se anuncia que los trabajos de investigación de propietarios, arrendatarios, aparceros, usufructuarios y, en general, de cultivadores y titulares de cualquier derecho darán comienzo el día 3 de diciembre de 1962 en el local de la Entidad Local y se prolongarán por un período de ocho días.

1.—Los propietarios ausentes podrán hacerse representar por cualquier vecino bastando al efecto una carta de autorización.

2.—Todos los propietarios tienen la obligación de manifestar el nombre de los cultivadores que de hecho existan en sus parcelas.

3.—Los cultivadores de fincas (arrendatarios, aparceros, usufructuarios, etc.) y los titulares de cualquier derecho sobre las mismas deben igualmente comparecer dentro del período señalado, aunque no sean propietarios, a fin de comprobar que su derecho ha sido reconocido por el propietario correspondiente.

Palencia, 3 de diciembre de 1962.—*El Ingeniero Jefe de la Delegación.*

Cartel de la Falange

SERVICIO SOCIAL

NOTA IMPORTANTE.—De acuerdo con lo que dispone el artículo cuarto (apartado F) del decreto del Ministerio de la Gobernación, de 22 de febrero de 1962, se pone en conocimiento de los interesados, en el cumplimiento del «Servicio Social», lo siguiente:

A partir del 1 de enero de 1963, será requisito inexcusable en la tramitación de cualquier certificado relativo al «Servicio Social» la exhibición del Documento Nacional de Identidad, en vigor, con el fin de que el número de dicho documento quede reseñado en la instancia de prestación de la interesada y cotejado por la persona que recibe la documentación.

El señor

DON ELEUTERIO BARANDA GOMEZ

INDUSTRIAL

Falleció en Baltanás el día 6 de Diciembre de 1962

A LOS 71 AÑOS DE EDAD

Después de recibir los Santos Sacramentos y la Bendición Apostólica de Su Santidad

D. E. P.

Su desconsolada esposa doña María Villafruela; hijos don Enrique, don Alfredo, don Daniel, doña Felisa y don Vicente (Farmacéutico); hijos políticos doña Beatriz, doña Anita, doña Piedad, don Demetrio (Médico) y doña Marta; nietos; hermanos doña M.ª Concepción, doña Brígida, don Pablo y doña Isabel (Maestra Nacional); hermanas políticas D.ª Gumersinda y D.ª Felicidad; sobrinos, primos y demás familia,

Suplican a sus amistades una oración por su alma, por cuyo acto de caridad cristiana les quedarán agradecidos

El funeral tendrá lugar hoy día 7 a las once y a continuación la conducción del cadáver al cementerio de Baltanás.

M.C.D.2022

NOTICIAS DE ULTIMA HORA

Regresó MUÑOZ GRANDES

Lisboa, 6.—El Vicepresidente del Gobierno español, Capitán general don Agustín Muñoz Grandes, ha salido en avión militar español a las 11'35, hora española, de esta mañana, con destino a Madrid.

Acudieron a despedir al Capitán general señor Muñoz Grandes el General Humberto Pais, jefe de la Casa Militar del Jefe del Estado portugués; embajador español en Lisboa, señor Ibáñez Martín y otros altos funcionarios portugueses y españoles. También estaba presente el Duque de Cadaval.

Acompañan al Vicepresidente del Gobierno español su esposa y sus ayudantes.

El Capitán general Muñoz Grandes llegó a Lisboa el martes pasado para participar en una cacería que tuvo lugar en una finca del Duque de Cadaval, a la que asistió también el presidente portugués, Contralmirante Américo Thomas.—Efe.

LLEGADA A BARAJAS

Madrid, 6.—El Vicepresidente del Gobierno, Capitán general D. Agustín Muñoz Grandes, ha regresado esta tarde a las 13'15 procedente de Lisboa.

Fue recibido en el aeropuerto por el jefe de la Primera Región Aérea, Teniente general Gallarza; segundo jefe del Estado Mayor, General Navarro y otras altas personalidades ministeriales.—Cifra.

Que alegría poder decir: VEN A CASA, TENGO UN

Inter

EL TELEVISOR QUE LE HACE VIVIR MAS FELIZ

Distribuidor:

Casa Bernardo Valladolid

Colón, 25. Tfo. 3377

PALENCIA

CONCILIO — La Congregación del jueves se dedicó al estudio de la constitución dogmática de la Iglesia

Se dan a conocer los resultados de las votaciones

Ciudad del Vaticano, 6. — Texto español del comunicado oficial de la Oficina de Prensa del Concilio, sobre la XXXV Congregación General, celebrada esta mañana.

El Cardenal Eugenio Tisserant, decano del Sacro Colegio Cardenalicio, ha presidido la XXXV Congregación General.

LA CONGREGACION DE ESTA MAÑANA

La Congregación General de esta mañana ha sido la quinta dedicada al estudio de la constitución dogmática sobre la Iglesia.

El presidente, Cardenal Tisserant, ha dado la palabra a los siguientes Padres:

Jaime Lercaro, Cardenal Arzobispo de Bolonia (Italia); Enrique Compagnone, Obispo de Anagni (Italia); **Juan Hervás, Obispo Prelado Nullius de Ciudad Real (España);** Sergio Méndez, Obispo de Cuernavaca (Méjico); Guillermo Philbin, Obispo de Clenfort (Irlanda); Alejandro, Obispo de Versalles (Francia); Armando Fares, Obispo de Canracaro (Italia); Juan Velasco, Obispo de Hsiamen (China); **Pablo Barrachina, Obispo de Orihuela (España);** José Bukley, Superior General de la Sociedad de María; Constantino Stella, Arzobispo de Aquila (Italia); Jorge Hakim, Arzobispo de Akka (Israel).

A continuación, en el profundo examen a que han sometido los Padres el importantísimo esquema «De Ecclesia», se ha pedido hoy de nuevo, que el estudio sobre la Iglesia, considerada en su naturaleza y en su acción exterior, constituye el nervio central en torno al cual han de coordinarse todos los demás temas conciliares.

En alguna intervención se han subrayado las dificultades que se deben superar, para llegar a un punto de equilibrio entre la necesidad de descubrir nuevos métodos de evangelización y la necesidad de conservar íntegra la doctrina en todos sus aspectos.

Alguno ha lamentado que el esquema no dé suficiente relieve a ciertos aspectos del sacerdocio y a los lazos que unen a los sacerdotes con el Obispo.

Otros Padres han manifestado el deseo de que haya en el esquema dos textos diversos, uno solamente doctrinal o teológico, y otro de carácter pastoral, misionero, ecuménico.

Se ha hecho observar que algunas de las cuestiones tratadas en el esquema, fueron ya estudiadas, si no definidas, durante el concilio Vaticano I.

Se ha aludido también hoy al problema de la autoridad y la obediencia en la Iglesia.

Alguien ha hablado de la Iglesia de los pobres, diciendo que nuestra época tiene una necesidad urgente y extrema de ver actuada en forma muy clara, la doctrina evangélica sobre la pobreza.

El esquema debe poner en evidencia la relación que existe entre la presencia de Cristo en la Iglesia y la presencia de Cristo en los pobres.

Finalmente se ha dicho que el Concilio dará sus frutos solo con el transcurso del tiempo.

Han sido comunicados hoy a la Asamblea los resultados de las votaciones que se hicieron ayer, referentes a algunos artículos del capítulo primero de la Constitución «De Sacra Liturgia».

La quinta, sexta y séptima enmiendas, sometidas ayer a votación, se refieren a la lengua que a de usarse en la liturgia.

El éxito de la votación ha sido el siguiente:

Quinta enmienda: Padres que han votado, 2.072; mayoría requerida, 1.382; votos favorables, 2.011; votos contrarios, 54; papeletas nulas, 7.

Sexta enmienda: Padres que han votado, 2.082; mayoría requerida, 1.388; votos favorables, 2.016; votos contrarios, 56; papeletas nulas, 10.

Séptima enmienda: Padres que han votado, 2.079; mayoría requerida, 1.386; votos favorables, 2.041; votos contrarios, 30; papeletas nulas, 8.

La octava enmienda se refiere a la «celebración de la palabra de Dios» (lo que en español llamamos «paraliturgia»). El resultado de la votación ha sido éste: Padres que han votado, 2.086; mayoría requerida, 1.384; votos favorables, 1.903; votos contrarios, 38; papeletas nulas, 145.

Nota: En los 145 votos considerados nulos, entran también las papeletas dadas en blanco. El número de éstas ha sido en este caso grande y no registrado en ninguna otra ocasión; esto ha producido la duda sobre la causa que haya podido motivar semejante fenómeno; tal vez la rápida salida de los Padres a la Plaza de San Pedro, para recibir la bendición del Papa. Con todo, dado que la mayoría requerida había sido suficientemente superada, a juicio de la presidencia, no se ha considerado necesario repetir la votación.

Se ha votado hoy sobre otras enmiendas que ya habían sido explicadas ayer. La primera de ellas, figura en el artículo 26 y trata del valor de la celebración de la misa que, por su naturaleza, es siempre pública y social.

Resultado Padres que han votado, 2.082; mayoría requerida, 1.388; votos favorables, 2.054; votos contrarios, 22; papeletas nulas, 4.

La enmienda al artículo 28 se refiere a la competencia de las conferencias episcopales en el campo litúrgico; resultado:

Padres que han votado, 2.058.
Mayoría requerida, 1.372.
Votos favorables, 2.023.
Votos contrarios, 31.
Papeletas nulas, 4.

La enmienda al artículo 31, trata sobre las costumbres locales que deberá aprobar el Obispo. Resultados:

Padres que han votado, 2.078.
Mayoría requerida, 1.380.
Votos favorables, 2.037.
Votos contrarios, 37.
Papeletas nulas, 4.

También se ha votado hoy sobre el nuevo texto de los artículos 33 y 34, que fué entregado ayer a los Padres. Antes de empezar el debate sobre el esquema «De Ecclesia», Monseñor Francisco Grimshaw, Arzobispo de Birmingham, en Inglaterra, había leído una breve relación sobre estas últimas enmiendas, haciendo notar que cierta propuesta no ha sido aceptada por la Comisión litúrgica, porque aunque siendo en sí muy laudables, pertenecen más bien al campo jurídico y no al litúrgico.

La primera parte de estas dos enmiendas se refiere a la administración del bautismo, confirmación, primera comunión, matrimonio y celebración de los funerales fuera de la propia parroquia, cosa que no ha de concederse si no es por una causa razonable. Resultado de la votación:

Padres que han votado, 2.037.
Mayoría requerida, 1.358.
Votos favorables, 1.916.
Votos en contra, 115.
Papeletas nulas, 6.

La última enmienda, introducida en el artículo 34 del primer capítulo del esquema, se refiere a la creación de la Comisión litúrgica por la competente autoridad eclesiástica.

Resultado:

Padres que han votado, 2.014.
Mayoría requerida, 1.343.
Votos favorables, 1.981.
Votos contrarios, 22.
Papeletas nulas, 11.

Después de comunicar el éxito de estas votaciones, el secretario general, haciendo notar que las enmiendas al proemio y primer capítulo de la Constitución litúrgica han sido aprobadas todas ellas por una gran mayoría, ha propuesto, en nombre del presidente, que se proceda mañana a la votación global del proemio y primer capítulo con las fórmulas «non placet» y «placet juxta modum».

La Asamblea ha aprobado la propuesta poniéndose en pie. Así, pues, mañana será la votación.

Las tareas de hoy han terminado a las 12,15. Al comienzo de la sesión, después de recoger las tarjetas de presencia, las máquinas electromecanográficas registraron la asistencia de 2.082 Padres.—Efe.

De Gaulle acepta el nuevo Gobierno presentado por Pompidou

Es casi idéntico al anterior

París, 6.—El presidente De Gaulle dió esta noche su aprobación oficial a la nueva lista de Gobierno que le presentó el primer ministro, Pompidou, poco después de que la Asamblea eligiera presidente a Jacques Chaban Delmas.

El Gabinete es casi idéntico al anterior, que también presidía Pompidou, derribado el 5 de octubre por la Asamblea Nacional.

La lista completa del nuevo Gobierno es la siguiente:

Primer ministro, Georges Pompidou, no adscrito a partido; ministro de Estado para Departamentos y Territorios de Ultramar, Louis Jacquinot (U. N. R.); ministro de Estado para Reforma Administrativa, Louis Joxe, no adscrito a partido; ministro de Estado para Investigación Científica y Asuntos Atómicos y Espaciales, Gaston Palewsky, no adscrito al partido; Justicia, Jean Foyer (U. N. R.); Asuntos Exteriores, Maurice Couve de Murville, no adscrito a partido; Interior, Roger Frey (U. N. R.); Fuerzas Armadas, Pierre Messmer, no adscrito a partido; Hacienda y Asuntos Económicos, Valery Giscard D'Estaing, republicano independiente; Educación, Christian Fouchet (U. N. R.); Obras Públicas y Transportes, Marc Jacquet (U. N. R.); Industria, Michel Maurice-Bokanowski (U. N. R.); Agricultura, Edgar Pisani, izquierda democrática; Trabajo, Gilbert Grandval (U. N. R.); Sanidad, Raymond Marcellin, republicano independiente; Construcción, Jacques Maziol (U. N. R.); Ex combatientes, Jean Sainteny (U. N. R.); Correos y Telecomunicaciones, Jacques Marrette (U. N. R.); ministro delegado para la cooperación con Africa, Raymond Triboulet (U. N. R.); Información, Alain Peyrefitte (U. N. R.); Repatriados Europeos de Argelia, Francois Missoffe (U. N. R.).

Secretarías de Estado: Asuntos Argelinos, Jean de Broglie, republicano independiente; Presupuestos, Robert Soulin (U. N. R.); Relaciones con el Parlamento, Pierre Dumas (U. R. R.); Asuntos Exteriores, Michel Habib-Deloncle (U. N. R.).

En el nuevo Gobierno figuran, pues, 16 miembros de la Unión para la Nueva República, tres del partido republicano independiente (pro gaullistas); uno de la izquierda democrática y seis no adscritos a partido alguno.—Efe.

En el Palacio de Oriente

(Viene de primera página)

embajadores fueron recibidos por el alto personal de la Casa Civil y jefes de protocolo del Ministerio de Asuntos Exteriores. Los señores Beyens y Beb A. Don, llegaron a Palacio con el personal de sus Embajadas.

Durante la celebración de los actos, Su Excelencia estaba acompañado por el ministro de Asuntos Exteriores, teniente general jefe de la Casa Militar, jefe de la Casa Civil, contralmirante segundo jefe de la Casa Militar, segundo jefe e intendente general de la Casa Civil, jefes de protocolo y del Gabinete Diplomático del Ministerio de Asuntos Exteriores y ayudantes de campo del Caudillo, quien recibió a los embajadores en el salón de costumbre. Tras de hacer entrega de sus cartas credenciales, los embajadores pasaron a conversar con Su Excelencia a una saleta inmediata, en cuyas entrevistas estuvo presente el ministro de Asuntos Exteriores.

Terminados los actos y acompañados como a su llegada, por el Barón de las Torres y Marqués de Jura Real, así como por los miembros de sus Embajadas, los señores Barón de Beyens y Philimon Beb A. Don, abandonaron Palacio con el mismo ceremonial que a su llegada.

El entierro de D. Sotero López de Castro

Ha constituído una sentida manifestación de duelo

Madrid, 5.—El entierro de don Sotero López de Castro, padre del ministro de Industria, señor López Bravo, ha constituído una sentida manifestación de duelo.

A las cuatro y media de la tarde se constituyó la comitiva que partió del domicilio del finado, Modesto Lafuente, 30, hasta la parroquia de San Juan de la Cruz, donde el clero rezó un solemne responso.

Junto a la presidencia familiar, en la que figuraban el ministro de Industria y sus hermanos, estaba la oficial, en la que se hallaban los ministros de Gobernación, Educación Nacional, Agricultura, Obras Públicas, Comercio y Subsecretario de la Presidencia y el conde de Casa Loja, jefe de la Casa Civil de Su Excelencia el Jefe del Estado.

En la comitiva figuraban exministros, subsecretarios, directores generales y numerosas personalidades. Terminado el responso se despidió el duelo y casi todos los asistentes acompañaron el cadáver hasta el cementerio de la Almudena, donde los restos mortales del señor López de Castro recibieron cristiana sepultura.

Previamente, a primera hora de la tarde, se celebró en la iglesia de San Juan de la Cruz solemne funeral por el alma del finado al que asistieron los miembros del Gobierno y numerosos amigos de la familia.—Cifra.

T.V.E.

PROGRAMAS PARA EL DIA 7

Programa de sobremesa: 2'00, carta de ajuste; 2'15, presentación; 2'17, séptimo arte; 2'30, panorama; 2'45, Plaza de España; 3'00, telediario (primera edición); 3'25, cotizaciones de Bolsa; 3'35, bazar; 4'10, final del programa de sobremesa.

Programa de noche: 6'15, carta de ajuste; 6'30, Escuela de TVE; 6'45, Academia TVE; 7'30, Universidad de TVE; 8'02, ¡sí o no!; 8'30, los defensores (telefilm); 9'25, el tiempo; 9'30, telediario; 10, los viernes, concierto; 10'30, primera fila; 11'30, telediario; 11'45, ritmo; 12, versos a medianoche, momento musical, recuerda; 12'15, cierre.

Un seguro contra el FRIO

ECONOMICA !!
ELEGANTE !!!
PRACTICA !!!!

SISTEMA DE SEGURIDAD BRIFFAULT

ESTUFA A GAS BUTANO

BAJO LICENCIA EVALUX FRANCIA

Meseguer

MANUEL LUNA, 10 • MADRID-20

ATENCION LECHEROS

En Villatoquite el día 11, a las doce de la mañana, se subastara la leche de 2.300 ovejas. Las condiciones estarán en la Hermandad de Labradores y Ganaderos dicho día y será a pliego cerrado.

Rogad a Dios por el alma del

Ilmo. Sr. D. Francisco Benita Molina

Magistrado del Tribunal Central del Trabajo
Ex-Teniente-Alcalde del Excmo. Ayuntamiento de Palencia

que falleció en Madrid el día 4 de Diciembre de 1962

A los 64 años de edad

Después de recibir los Santos Sacramentos y la Bendición Apostólica

D. E. P.

Su desconsolada esposa doña Rosario Fernández Nieto; hijos María Antonia, Vicente, María del Pilar, Francisco, María Loreto, José Luis, Marcelo y Javier; hermanos Mercedes, Julia y Agustín Benita Molina; hijos políticos Juan Sanz Giménez y Francisco Mañueco Bocos; hermanos políticos, nietos y demás familia,

Ruegan una oración por el eterno descanso de su alma.

Domicilio: Sotomayor, 2, segundo, A. Madrid.

La misa que se celebre hoy viernes, día 7, a las 11 de la mañana, en la Iglesia Parroquial de Nuestra Señora de la Calle, será aplicada por el eterno descanso de su alma.

DE COMPRA LOS SABADOS

COMERCIOS RECOMENDADOS

¡¡Señoras!!
¡¡Señoritas!!
Tener belleza no es suficiente. HAY QUE ENMARCARLA
EN TEJIDOS SELECCIONADOS Y DE ULTIMA MODA
VISITE
Los escaparates de
PALACIO DE LA MODA

GARAGE Arturo
Escuela de CONDUCTORES
La mas antigua y oficialmente reconocida
COCHES PROPIOS PARA ENSEÑANZA
C. del Alisal 55 Tlf. 1465

Superfumería Venus
MAYOR 140

QUIEN REGALA UN LIBRO DENOTA CULTURA
Y BUEN GUSTO, PIDA EL QUE DESEE EN
DIARIO-DIA
Mayor, 99

EL TRIUNFO
Americanas
Trilcheras
Gabardinas
Sastrería
Trajes confeccionados
MAYOR REAL 115

Gafas Cieza
OPTICA

Ante sus invitados un Restaurante de Primera Categoría
BODAS-BANQUETES-SERVICIO DE CARTA
Restaurante
BODAS LA ROSARIO

¿DONDE COMPRAR UN BUEN ZAPATO?
en ZAPATERIA SANTIAGO
EL GRANDIOSO VOLUMEN DE NUESTRAS VENTAS LE ASEGURA QUE
EN NUESTRAS ESTANTERIAS HAY UN ZAPATO PARA VD.
Nuestros precios benefician al comprador.-Mayor, número 53

CRISTALERIAS RODRIGUEZ
Lunas
Espejos
Marcos
Cristales
Portafotos
Rótulos Luminosos

SERVICIO PERMANENTE Y SEGURO
TAXIS
Tfno 3213
Plaza MAYOR PALENCIA

EL PASTELERO MADRIGAL

Tome una determinación
Visitando los escaparates de Joyería
Ma-Ci
En MA-CI su reloj comprado y... ¡andando!

M.C.D.2022

ESCENARIOS Y PANTALLAS

ESTRENOS CINEMATOGRAFICOS

REY DON SANCHO

"BARRABAS". — Director: Richard Fleischer. — Intérpretes: Anthony Quinn, Silvana Mangano, Vittorio Gassman. — Producción: Dino De Laurentis. — Fecha de estreno: 5-XII-62.

El novelista sueco Pär Lageskvist, alcanzó fama mundial con su obra «Barrabás» publicada en 1950, mereciendo al año siguiente el Premio Nóbel de Literatura.

Lageskvist, en su novela, ofrece un serio problema, en la figura de Barrabás, que tiene medida universal y es el de la lucha de los que conociendo a Dios no creen en El. Barrabás es un hombre que asiste al espectáculo de la Redención y no se redime, ve la Luz y permanece ciego. Vive, lucha y trabaja y sufre con los cristianos y su muerte, al entregar su alma, es, como mucho, una duda. La novela es un prodigio de narración, pero ofrece serios reparos desde el punto de vista de la ortodoxia cristiana, salvados en la versión cinematográfica, que, sin embargo, es fiel al espíritu de la obra literaria.

Con lo expuesto queda ya reflejado el interés grande que ofrece este film, rodado con derroche de medios, en película de 70 mm. y en plan de «gran superproducción»». Su director, Fleischer logra una película importante, probablemente «su película» hasta el momento, aunque es superior su labor en «lo íntimo», en saber hacernos llegar a los espectadores la lucha del alma atormentada del protagonista, que en «lo espectacular», aun cuando las escenas del circo romano sean impresionantes, pero las masas se mueven «demasiado dirigidas».

Fleischer, a quien se ha tachado o acusado, de su complacencia por lo violento en su obra cinematográfica, se mueve en esta película «como pez en el agua», y salvo algún fallo de ritmo, mantiene el exigido tono de altura que la producción le exige. A nuestro juicio son las mejores las primeras secuencias, cuando Barrabás, en tres o cuatro ocasiones, se encuentra con el Maestro, así como las rodadas en la mina de azufre, con el espectacular derrumbamiento.

La interpretación de Anthony Quinn es extraordinaria, en una identificación plena con el personaje. Su labor, plena de matices constituye un excelente espectáculo. A su lado una larguísima lista de intérpretes cumple en sus respectivos papeles, destacando Vittorio Gassman.

La fotografía es muy buena y la banda sonora de primerísima calidad.—*R. de G.*

IMPORTANTE EMPRESA

Se interesa por nombrar representantes en PALENCIA capital y pueblos importantes de la provincia. Imprescindible estar bien relacionado con las clases sanitarias. Escribir a A L A S, núm. 5.028. Alcalá, 32. MADRID

"IMPORTANTE FIRMA AVICOLA VALLISOLETANA,

SOLICITA AGENTES PARA LA VENTA DE SUS ESTIRPES HIBRIDAS AMERICANAS, EN LEON Y PALENCIA, ASI COMO PUEBLOS MAS IMPORTANTES DE AMBAS. CONDICIONES INMEJORABLES. ESCRIBAN: SEÑOR FERNANDEZ LOBO. PLAZA TENERIAS, 24. VALLADOLID

La vida en la Región

La opinión pública segoviana contraria a la supresión de las ferias

El Arzobispo de Valladolid vicepresidente de la Comisión Conciliar para Disciplina de los Sacramentos

LOGROÑO

CURSILLOS DE CAPACITACION AGRO-PECUARIA. — En esta provincia se llevarán a cabo el próximo año una serie de cursillos de capacitación agropecuaria, para los que la Dirección General de Coordinación, Crédito y Capacitación Agrícola, ha convocado becas.

En Haro, se celebrará en el mes de febrero de 1963, el de Fruticultura, formulado por el Servicio de Extensión Agraria. En Haro también el 4 de marzo, el de Vinicultura y Olivicultura (vides). En Calahorra, el día 3, el de Fruticultura. También en Calahorra, el 10 de enero, el de Explotación de ganado de cerda, formulado por la Delegación Nacional de Juventudes. En Alfaro, el 10 de enero, el Fruticultura.

La duración de ellos será de 20 días, y las becas a conceder, que son 20, están dotadas con 75 pesetas diarias y 25 pesetas diarias en concepto de bolsa de matrícula para la asistencia al cursillo.

SEGOVIA

BAILE DE GALA EN LA ACADEMIA DE ARTILLERIA. — Con motivo de la fiesta de Santa Barbara, se celebro en la Academia de Artillería el tradicional baile de gala, que organiza en tal ocasión el citado centro.

Como de costumbre, el baile constituyó una brillante fiesta de sociedad, en la que se dieron cita un elevado número de personas, no sólo de esta capital, sino de Madrid y otras ciudades.

Una comisión de alumnos de la Academia, se encargó de recibir a los invitados, todos con uniforme de gala o de etiqueta y las damas con trajes de noche.

El coronel y profesores del centro hicieron los honores a los invitados.

Numerosas señoritas segovianas fueron presentadas en sociedad por sus padres o familiares en el transcurso de dicha fiesta.

GAMOS DE RIOFRIO PARA LUGO — Recientemente tuvo lugar en Riofrío una recogida de 54 gamos de los existentes en este coto, que han sido trasladados a la provincia de Lugo, para darles suelta en la Campa de Graña, en las estribaciones de la sierra de Ancares.

Esta suelta de gamos se ha verificado siguiendo la política de repoblación cinegética iniciada por el Servicio Nacional de Caza y Pesca.

NO, A LA SUPRESION DE LAS FERIAS. — La opinión pública segoviana ha reaccionado contrariamente al acuerdo tomado por el Ayuntamiento en la última sesión plenaria, de suprimir las tradicionales ferias y fiestas segovianas, para destinar las 325.000 pesetas —importe total destinado a los festejos— a los aumentos de sueldos y jornales previstos por la reciente recomendación de la Dirección General de Administración Local a las Corporaciones, para el personal cuyas retribuciones sean inferiores a las 3.000 pesetas mensuales.

Se aduce que la derrama de aquellas pesetas entre el personal, contribuiría muy poco a elevar sus sueldos, y que, por otra parte, la aplicación de la proyectada Ley de Reformas de las Haciendas Locales, quizá pueda lograrse ese aumento de sueldos y salarios, sin necesidad de llegar a tan impopulares extremos como esta supresión de las típicas ferias de la ciudad.

VALLADOLID

MONSEÑOR GARCIA GOLDARAZ, VICEPRESIDENTE DE UNA COMISION CONCILIAR. — El presidente de la comisión conciliar para disciplina de los Sacramentos, cardenal Aloisi Masella, ha nombrado vicepresidente de la misma al arzobispo de Valladolid, monseñor García Goldaraz.

FALLECE EL PREFECTO APOSTOLICO DE LICHOW (CHINA). — A los 80 años de edad ha fallecido en el convento de los PP. Agustinos (Filipinos) de esta ciudad el Reverendo P. Hipólito Martínez, prefecto apostólico de Lichow (China) que había pasado 47 años de su vida en misiones ee China.

Nació en Laviana (Asturias) en 1882 siendo ordenado sacerdote en 1905. Durante su permanencia en China pasó por dos grandes revoluciones comunistas y en 1932 la Santa Sede le nombraba prefecto apostólico. En 1952 el gobierno comunista de Pekín lo expulsó.

Con su fallecimiento la comunidad de PP. Agustinos y la Iglesia entera ha perdido uno de sus más sobresalientes valores misioneros.

OSTOS CONSIGUE EL TROFEO DE SAN PEDRO REGALADO. — El matador de toros Jaime Ostos ha obtenido el trofeo San Pedro Regalado premiando la mejor actuación de un torero en la plaza vallisoletana. La oreja de plata, para noveles, le fué otorgada a Diego Olmedo «El Campanillero».

RAFAEL M. ALMEIDA

Médico-Jefe del Hospital Provincial por oposición

RAYOS X

Horas de consulta: de 11 a 1

Mayor Pral., 254, 1.º, Izda. Telf., 1563

PARA EL DIA DE LA MADRE

PREFIERO UNA LAVADORA

TER

de

Casa Bernardo Valladolid

Colón, 25 Teléfono, 3377

PALENCIA

Corta de leña del monte

Casas nuevas, término de Quintanilla de Trigueros. Se vende. Razón Sr. Cruz. Niños de Coro, 2 PALENCIA

BOLSA Y FINANZAS

Cotizaciones de los mercados de valores e impresiones de la jornada facilitadas por el BANCO DE BILBAO y la AGENCIA CIFRA correspondiente al día 6 de diicembre de 1962

BOLSA DE MADRID

Madrid, 6.—Menos fluida ha estado hoy la sesión de Bolsa. Ha salido papel en el sector eléctrico y se ha registrado flojedad en la mayoría de los restantes sectores, excepto en el bancario, que continúa firme. Las diferencias han sido cortas. Suben 8 enteros Banco Popular, 7 Dragados, 6 Banesto y 4 Exterior. Bajan 200 enteros Unión y Fénix, 5 Hidrola 5 Auxiliar de Ferrocarriles, 4 Agullas y Petróleos y 3 Inmobiliaria Metro.

Al cierre seguía la tónica zigzagueante.—Cifra.

BANCOS: Exterior, 629.—Central, 1.069.—Banesto, 1.028.—Hispano, 939. —Popular, 708.

ELECTRICAS: H. Española, 365.—Nansa, 151.—Sil, 264.—Sevillana, 215. —Madrileña, 246,5.—FECSA, 278. —Fenosa, 290.—Leonesas, 196.—Chorro, 177,5.—R. Zaragoza, 169,5.

SIDEROMETALURGICAS: Auxiliar FF. CC., 250.—Manufacturas Metálicas M., 41.—Seat, 276.—Fasa, 710. —Santa Bárbara, 110.—Altos Hornos, 184.—Santa Ana, 85.

MINERAS: Duro-Felguera, 150. —Rif, 495.—Ponferrada, 816.

QUIMICAS: Industrias Aragonesas, 217.—Explosivos, 363.—Petróleos, 633.—Hidro-Nitro, 159.

CONS. E INMOBILIARIAS: Dragados y Construcciones, 340.—Inmobiliaria Metropolitana, 176. — Urbis, 88.—Hidrocivil, 110. — Encinar de los Reyes, 43.

ALIMENTACION: Ebro, 57. — El Aguila, 794.—G. Azucarera, 221.

TEXTILES: Fefasa, 120.—Sniace, 353.

VARIAS: Campsa, 196.—Construcción Naval, preferentes, 138.—Tabacalera, 249.—Telefónicas, 218.—Marconi, 113.—Transmediterránea, 180,5. —Metro Madrid, 191.

DERECHOS: Telefónica, 40,25. — Mercantil, 220.—Azucarera, 91.—Marconi, 1,75.

BOLSA DE BILBAO

Bilbao, 6.—Con fondo firme se ha desarrollado la sesión de Bolsa de hoy, en la que hubo fluctuaciones de muy escaso valor, en ambiente poco activo y de cambios sostenidos.—Cifra.

BANCOS: Banco de Bilbao, 1.045. —Banco de Vizcaya, 1.083.

NAVEGACION: Naviera Aznar, 165.—Naviera Bilbaína, 130.

QUIMICAS: Unquinesa, 300.—Nicas, 140.

VARIAS: La Robla, 124.—Vascongados, 117.—Sierra Menera, ordinarias, 255.—Campsa, 196.

SIDEROMETALURGICAS: Altos Hornos, 183.—B. Wilcox, 320.—Basconia, 250.—Euskalduna, 158.—Cerrajera de Mondargón, 330.—S. Bárbara, 110.

ELECTRICAS: Iberduero, ordinarias, 396.—Viesgo, 237.—R. Zaragoza, 171.

BOLSA DE BARCELONA

Barcelona, 6.—Abundancia de operaciones en Bolsa y mayoría de cambios positivos, quedando bastante dinero para futuras operaciones.—Cifra.

Petróleos, 628.—Cros, 441. — La Maquinista, 90.—Aguas Barna, 341.—Motor Ibérica, 1.575.—Carburos Metálicos, 570.—Tabacos Filipinas, 590. —Sansón, 390.—Asland, 520.—Industrias Agrícolas, 630.

BANCO DE BILBAO

Banca. — Operaciones de Bolsa. — Pago de negociables de trigo

Mayor Pral., 79. — PALENCIA

BANCO DE SANTANDER
Fundado en 1857
Banca - Cambio - Bolsa
Caja de Ahorros
Mayor Pral., 21.—PALENCIA

BANCO CASTELLANO
Fundado en 1900
Toda clase de operaciones de Banca - Pagos S. N. Trigo
D. Sancho, 3 Telfs. 2086-2739

LABORATORIO FARMACEUTICO

Necesita Representante a comisión para la venta y propaganda de sus productos en PALENCIA y su provincia. Imprescindible visita periódica a la zona rural, con ayuda gastos de viaje. Puede compaginarse con otra representación a exclusión Laboratorio Farmacéutico. Escribir a mano al apartado 718, Barcelona, indicando datos completos tanto personales como profesionales, ocupación actual, etcétera y adjuntando fotografía

Las ratas han sido exterminadas en más de treinta ciudades españolas con

RATICIDA IBYS 152

Después de esta definitiva demostración de eficacia ¿cómo permite la existencia de tan peligrosos animales en su domicilio o industria?.

INSTITUTO IBYS.-Bravo Murillo, 53.-MADRID

(Pida información gratuita)

anuncios por palabras

Alquileres

NECESITO local céntrico, de 100 a 150 metros cuadrados, comprado, alquiler o traspaso. Informes esta Administración.

NECESITO local céntrico, 300 a 500 metros cuadrados, comprado o en alquiler. Informes esta Administración.

Automóviles

AGENCIA España. Academia de conductores. Enseña a conducir con automóviles nuevos y modernos.

AGENCIA España. Academia de conductores. Carnets garantizados. Don Sancho, 16 (Banco Español de Crédito). Teléfono 22-58.

AGENCIA España. Academia de conductores. Modernísimo sistema de enseñanza. Profesorado competentísimo, clases ininterrumpidas desde las nueve de la mañana.

FURGONETA Opel, 10 HP., perfecto estado, toda prueba, 14.000 pesetas. Teléfono 1751.

VENDO coche Ford, económico. Mayor, 3. Palencia.

Compras

AGRICULTORES. Maíz en mazorca compra Benigno Martín, almacén de cereales. M. Rivera, núm. 5. Palencia.

CHATARRA, baterías, cubiertas, papel y metales. Dr. Cajal, núm. 3. Teléfono 3805.

Fincas

SE VENDE tierra, carretera de Husillos, kilómetro 1. Razón, lechería Nicolás López. Camino Collantes.

SE VENDE piso, cinco habitaciones, cocina, baño, todo exterior. Informes, teléfono 3469.

CASA con huerto próximo capital, vendo, poco dinero. Avenida Santander. Portería Tejera.

ALMACENES amplios, sitio inmejorable, vendo en Dueñas. Razón, Merino. Mayor, 172. Palencia.

VENDO local comercial céntrico. Teléfono 2466.

SERVIDORA DOMESTICA

Cuando precises orientación para solicitar las Prestaciones a que tienes derecho, tales como DOTE POR MATRIMONIO, PENSION DE VEJEZ, PENSION DE INVALIDEZ, AYUDA FAMILIAR, acude a la Sección Femenina de FET y las Visitadoras de esta Delegación Provincial te orientarán debidamente.

VENDO finca de regadío de tres obradas y media, con frutales, riego acequia, frente a Granja Escuela Capataces. Tratar, Marcelo Durán. Huertas Bajas. Palencia.

Ganados y aves

VENDO mula media edad, 5 dedos, buen trabajo. Clemente Ortega. Astudillo.

SE VENDE cerdo 9 arrobas. Rivas. Marcos.

VENDO 9 ovejas. Lorenzo Cuadrado. Villasarracino.

SE VENDE un cerdo de 10 a 11 arrobas. Domitilo Gómez. Villatoquite.

VENDO par de mulas media edad. Luis Huerta. Población de Campos.

VENDO terneros para suero. Carretera Burgos. Gabriel Martín.

SE VENDEN terneros para suero. Avenida Viñalta. Angel Medina.

VENDO cerdos destete. Razón, Casas Hogar, 23, primero, derecha.

NOVILLA segundo parto, recién parida, vendo. Quintín Maté. Villaviudas.

VENDO mula ocho años, toda prueba, o cambio por ovejas. Valdespina. Joaquín Nevares.

VENDO siete jatos holandeses y suizos, 13 meses, 300-400 kilos. Bahillo. Angel González.

VENDO dos cerdos 100 kilos. Fuentes de Valdepero. Ignacio Gutiérrez.

VENDO dos cerdos media ceba. Toribio López. Casas de Tarazona.

CERDOS al destete se venden. Guzmán el Bueno, 9.

TERNEROS pasto y suero, vendo. Primero de Junio, 52. Venta de Baños.

SE VENDEN dos mulas cerradas, en Ampudia. Maximiliano Buena.

CABRA con cría, sobre-borra, se vende en Finca «La Villa», por Villaldavín. Anastasio Melendre.

CERDOS de destete, excelente calidad. Granja Fernández-Tovar, detrás de las Casas del Hogar.

POR SOBRANTE vendo mula siete años y yegua cerrada, toda prueba. Valeriano Ruiz. Frómista.

VENDE nueve novillos cebados Cooperativa Abia de las Torres.

SE VENDEN cerdas cubiertas y cerditos. Maristas. Carrión.

VENDO 93 ovejas, mitad paridas. José Gangas. Villacuende.

VENDO 50 corderas. Villaturde. Juan M. Velasco.

VENDO cerdos destete. Isidoro Antolín. Huertas Torrecilla. Palencia.

SE VENDEN cerdos de destete. Detrás de la Campsa. Manuel Retuerto.

VENDO caballo diez años, ocho dedos, buen trabajo. Gregorio García. Quintanilla de Onsoña.

VENDO novilla abocada al segundo parto, buen tamaño. Ramón Rodríguez. Revenga de Campos.

Hospedajes

CASA confortable, pensión completa o dormir. Mancornador, 28. Teléfono 1766.

Maquinaria y Reparaciones

SEMBRADORAS de botas y ballestas. Distribuidoras de abono. Gradas de ballestas, estrellas y púas. Rastras o trilladeras. Cultivadores de tractor y mulas. Arrobaderas. Cubresemillas. Husillos para lagares. Almacenes maquinaria Ortega y Ortiz de Zárate.

NEUMATICOS, correas de ventilador, correas trapezoidales. Navamuel. Casado del Alisal. E. Teléfono 1937.

ARADOS de discos y rejas, cultivadores y gradas discos tractor, desgranadoras de maíz, rodillos, rastras, gradas, cortarraíces, vertederas "TRIPLEX" discos, rodamientos, tornillería, aceites y grasas. Almacenes Pinacho.

Pérdidas

PERDIDA cubierta Firestone usada, con disco, novecientos por veinte, de Palencia a Reinosa. Ignacio Palacios, Sociedad Anónima. Castilla, 16. Santander.

Trabajo

SE NECESITA chica o señora para bar. Alonso Fernández del Pulgar, 13.

TRACTORISTA preciso. Julio López. Villamuriel de Cerrato.

SE NECESITA chica, buenos informes. Menéndez Pelayo, 23, primero.

NECESITO chico, 14 ó 15 años. Casa Ruifernández. Avenida Valladolid, 16.

DONCELLA se necesita. Mayor, 69, segundo.

CHICA con informes, se necesita en Plaza San Lázaro, 2, cuarto, derecha.

AYUDANTA de peluquería, manicura, necesito. Mayor, 150.

ASISTENTA se necesita en Mayor, 49.

SE NECESITA chica fija, buen sueldo, dos personas, poco trabajo. Razón esta Administración.

SE OFRECE chofer, carnet primera. Informes esta Administración.

PASTOR se necesita. Finca Los Llanos. San Quirce Pisuerga.

REPRESENTANTE artículos paragandas diversas solicito. Buena comisión y participación en beneficios. Escribir: Reclamos, Apartado 18. Villalba (Lugo).

OBRERO agrícola necesito, dándole casa. Rizarzuela, 37, quinto, derecha.

CONDUCTORES carnet primera especial, necesito. Automóviles Aja.

ASISTENTA de 30 a 50 años, que sepa de cocina, se precisa en General Franco, número 13, primero.

CHOFER primera especial se necesita en Empresa Moreno.

Traspasos

SE TRASPASA local pequeño para negocio. Razón, Colón, 29.

TRASPASO molino piensos en Carrión. Tratar, Barberena.

TRASPASO local comercial-industrial, con teléfono. Ofertas al 16-56.

Varios

COCINAS de hierro y esmaltadas, cuartos de baño, económicos y lujo, precios afinados. Pastor. Modesto Lafuente, 20. Palencia.

COCINAS, mosaicos, azulejos, material sanitario "Roca" y Arsani, piedra artificial. La Hortensia. 6.

TUBERIAS uralita. Para abastecimientos y condiciones de agua en medianas y altas presiones. Uralita. Agencia Oficial de Ventas. Avenida José Antonio, 45. Teléfono, 1455. Palencia.

VENDO 15.000 kilos alfalfa en rama, dos cerdas de 200 kilos, cubierta una y con crías otra, y extraordinario verraco. Luis Simón. Villerías.

VENDO cerdo York, 100 kilos y una tonelada remolacha forrajera. Arturo Pérez. Villalumbroso.

Ventas

VENDO patata menuda. Dr. Caneja, 2, segundo, izquierda.

CEMENTOS, calidad y precios, "Arroyo". Teléfonos 2062, 3458, 1519.

CARNE novillo para matanzas, precios especiales. Carnicería Alfonso, parada coches Moreno.

PUERTAS, ventanas todos tamaños. Grandes existencias con mejores precios en serie y encargo. Pida presupuesto para puertas lisas. Grandes descuentos a contratistas. Almacén maderas Hernando. República Argentina (junto Urbón).

MADERAS construcción y carpintería en general, rollizos tablón, tableros, etc., etc., precios afinadísimos. Almacén maderas Hernando. República Argentina (junto Urbón).

OFRECENSE corta encina y pastos Monte Villalobón. Razón, Víctor Matilla. Becerro Bengoa, 12.

BACALAO Islandia Faroe, legítimo, importación directa. Hijos de A. Ortega.

NOVIOS, vuestros muebles en «El Trust del Mueble». Detrás del Gobierno Civil.

M.C.D.2022

NOTICIAS de MADRID

Presupuesto provincial de 457 millones y extraordinario de 280

Plan bienal de ayuda a los pueblos por más de 83 millones

Deportes de invierno, el túnel del Guadarrama y el F. C. a Burgos

MADRID. — (Crónica de ARGOS especial para este periódico. Prohibida la reproducción).

El presupuesto de la Diputación Provincial, para el próximo ejercicio económico de 1963, se eleva a 457 millones de pesetas, nivelado en ingresos y gastos, y supone un aumento de 80 millones respecto al presupuesto del año en curso, que a su vez había experimentado un aumento de 33 millones sobre el de 1961. De esos 80 millones, se destinan 45 al pago de obligaciones anteriores a 1963, y de los 33 restantes, se invertirán 6.400.000 pesetas en la mejora de haberes de los funcionarios modestos.

El presupuesto de gastos de la Corporación provincial se reparte así: casi 166 millones y medio, para personal en activo; cerca de 193 millones, para material y diversos; casi 23 millones, para clases pasivas; 3 y medio, para deuda; más de 56 millones, para subvenciones y participaciones en ingresos; cerca de 10 millones, para extraordinarios y de capital, y cuatro millones, para indeterminados e imprevistos. Y los principales aumentos de ingresos procede de la recaudación de arbitrios municipales y de la enajenación de bienes. Los capítulos más elevados de ingresos son: impuestos directos, 329 millones; indirectos, 19 millones; tasas y otros ingresos, más de 22 millones; extraordinarios y de capital, cerca de 38 millones y eventuales e imprevistos, 30 millones.

También ha sido aprobado un presupuesto extraordinario de 280 millones de pesetas, que se nutre con una operación realizada con el Banco de Crédito Local. Su importe se destina a obras en los pueblos de la provincia madrileña, a la mejora de los establecimientos benéficos y a la rectificación y ensanche de las carreteras provinciales. El presidente de la Diputación, señor Marques de la Valdavia, dijo que, si bien la cuantía de este presupuesto extraordinario era limitada en relación con las necesidades de la provincia, cubría en parte los problemas más urgentes, y que indudablemente repercutiría en un mejor nivel de vida en los pueblos.

—oOo—

Es digna de encomio la labor que la Diputación de Madrid está realizando en la provincia desde el año 1952 con el servicio de cooperación, mediante planes bienales que respondían a las necesidades más importantes. El plan de cooperación para 1963-64, por importe de más de 83 millones de pesetas, beneficiará a 108 de los 183 Ayuntamientos de la provincia. La aportación de los Municipios, con arreglo a su capacidad económica, no podrá ser inferior al 10 por ciento, siempre que no estén acogidos al recurso especial de nivelación de presupuestos por encontrarse en situación de déficit insalvable.

Para abastecimiento de aguas se destinarán más de 14 millones de pesetas; para redes de distribución, cerca de cinco millones; para alcantarillado, casi seis millones; para electrificaciones, cuatro; para clínicas y casas de médicos, 1.800.000 pesetas; para servicios sanitarios e higiénicos, más de cinco millones; para cementerios, 800.000 pesetas; para casas consistoriales, cerca de cinco millones, y para imprevistos, más de ocho millones.

Esta ayuda de la Diputación Provincial a los pueblos continuará en bienios sucesivos, cada vez mayor cuantía, pues, si bien van cubriéndose necesidades de los Municipios, éstas van aumentando por un natural anhelo de mejoras, estimulado sobre todo por la proximidad a la capital. Por ejemplo, la rectificación y ensanche de las carreteras provinciales es consecuencia obligada del inmenso tráfico que se mueve en torno a Madrid.

—oOo—

La política de expansión del turismo en España afecta de manera muy señalada a Madrid y su provincia, no sólo como destino de las corrientes de viajeros, sino como centro de distribución de las mismas. Y en este aspecto, el sector de la sierra tiene una importancia extraordinaria. En ella deben establecerse instalaciones deportivas, sobre todo de nieve, de rango internacional. Todos los pueblos de veraneo necesitan suficiente abastecimiento de aguas, que en general es muy escaso. Y en cuanto a comunicaciones, el túnel bajo el Guadarrama y la terminación del ferrocarril directo a Burgos son las dos más urgentes aspiraciones.

María de la O Martínez Bordiú, reina infantil

Ha sido designada por el Ayuntamiento del Cádiz para las fiestas de Febrero

Cádiz, 6.—La nieta de S. E. el Jefe del Estado, María de la O Martínez Bordiú Franco, ha sido designada reina de la fiesta infantil que el Ayuntamiento organiza tradicionalmente a mediados de febrero. Dentro de unos días será conocido el nombre de la reina mayor.—Cifra.

Solís clausura el III Pleno del Consejo Económico Sindical de Vizcaya

"Debemos incorporarnos a una Europa mejor -dijo el ministro- en el puesto que nos corresponde"

"La madurez de nuestro Sindicato garantiza la presencia del pueblo en los proyectos de la Administración"

Bilbao, 6.—El ministro secretario general del Movimiento ha presidido la clausura del III Pleno del Consejo Económico Sindical de Vizcaya. El señor Solís llegó al Cine Capitol, donde se efectuó el acto, acompañado por el ex ministro secretario general y de la Vivienda, don José Luis de Arrese; los delegados nacionales de Provincias y Prensa, Propaganda y Radio del Movimiento y el secretario general de Sindicatos.

En el interior del local esperaban al ministro las restantes autoridades y jerarquías locales y provinciales.

Abrió el acto el ministro secretario general, que cedió la palabra al delegado provincial de Sindicatos, que hizo un resumen del pleno y de los asuntos en él tratados.

Habló a continuación el gobernador civil y jefe provincial del Movimiento, presidente del Consejo Económico, que comentó los temas que habían sido objeto de estudio en el presente pleno.

Habló, a continuación, el ministro secretario general, que comenzó manifestando la alegría que le producía reencontrarse con viejos amigos y colaboradores con quienes convivió en días ya lejanos.

A continuación, el señor Solís afirmó que en ningún momento podemos olvidar las horas cruciales que está viviendo nuestra Patria, cruciales y decisivas porque estamos abocados a una nueva etapa de crecimiento y desarrollo que ha de hacer realidad tanta esperanza, justificar tanto sacrificio y esfuerzo. Fue iniciativa de un congreso nacional de la Organización Sindical, cuando se planteó hace ya algún tiempo, la necesidad de adoptar medidas de alcance y profundidad como las que hoy están ya en marcha. Entonces, junto a la propuesta, había el ofrecimiento de una colaboración real y sin reservas. Y porque ofrecemos esta colaboración nos creamos el derecho y el deber de pedir una participación social activa y directa en el estudio y elaboración de los planes de desarrollo ya en marcha. Están ya preparadas en esta colaboración con los técnicos de la economía y de la administración que desde la Comisaría del Plan de Desarrollo tienen el encargo de su redacción. Queremos afirmar rotundamente, dijo después el señor Solís, que es hoy la madurez de nuestro sindicalismo la que garantiza la presencia del pueblo en todos los proyectos de la administración, cuya realización compete al Gobierno y que es esta popularización del Plan del Desarrollo la que dotará a éste del calor y del entusiasmo que toda empresa exige como premisa insoluble.

A continuación se refirió a la nueva coyuntura que después de la estabilización y del desarrollo ha de suponer la integración en el Mercado Común Europeo. Algunos —dijo el señor Solís— no sabemos si por error o mala intención, quieren presentarnos a los hombres del sindicalismo como recelosos o esquivos ante estas líneas de superación que en el orden del proceso histórico supone la integración en organismos de más alcance que los estrictamente nacionales. Nada más ajeno a la estricta verdad. Fuimos los hombres de la Organización Sindical los primeros que supimos anticipar por dónde iba el proceso de la historia en esta senda de la integración europea, y fuimos también los primeros en dar la voz de alerta, en señalar la necesidad de prepararnos para un entendimiento futuro. Necesitamos añadir después un esfuerzo máximo para transformar nuestro utillaje, para implantar nuevos procesos de productividad y racionalización del trabajo; necesitamos técnicos superiores y especialistas en número creciente, y para ello, aumentar nuestra enseñanza profesional, nuestras Escuelas de Formación acelerada.

Necesitamos también vigorizar nuestros estudios de calidad, de precio; abordar la transformación agraria; y necesitamos de todo esto con urgencia, porque con urgencia precisamos de los puestos de trabajo, con una renta suficiente para un nivel de vida digno que impida la emigración de trabajadores españoles a otras naciones. Por estas razones alcanzaremos esas metas en las que nos será posible incorporarnos a una Europa mejor, reclamando el exacto puesto que nos corresponde, el puesto que un viejo pueblo como el nuestro merece, porque si España necesita de Europa, Europa, sin España, deja de ser Europa, porque sería una Europa sin esa última calidad, fondo de humanidad y espíritu, que ha sido la histórica participación española a la común cultura europea.

Después, el señor Solís hizo un conciso análisis de los trabajos y de las conclusiones del Consejo Económico Sindical, cuya clausura se celebra.

Las palabras del ministro fueron acogidas con una gran ovación.

Por la noche fue ofrecida al señor Solís una comida-homenaje a la que asistieron las primeras autoridades de la provincia y numerosas representaciones de todas las sociedades industriales y económicas de la provincia.—Cifra.

Constitución del Nuevo Consejo Nacional de Prensa

(Viene de primera página)

sado de ser una improvisada aventura a convertirse en una gran empresa con influencia decisiva en la moral social y un factor pasivo de educación popular.

Seguidamente, el señor Fraga Iribarne, examinó los diversos regímenes en que la Prensa puede desarrollar sus actividades y dijo que se va hacia un control social de la Prensa, pero sin que estén claras las fórmulas y como cada país «ha de resolver sus problemas a su manera». En España, señaló, tenemos una realidad histórica; a lo largo de 125 años hemos oscilado entre la anarquía y la censura, como han testimoniado recientemente Azorín y monseñor Herrera Oria. Esto dificulta la adopción de una línea, como ha sucedido con la existencia de un «caso de España» que ha originado injustos ataques de la Prensa extranjera, contra los que había que defenderse. Para salir de la crisis, desde 1938 se ha iniciado un proceso natural de acuerdo con los principios inspiradores de nuestro Movimiento y de nuestro Régimen y dentro de este proceso no se pueden producir saltos en el vacío. Habrá de irse paso a paso con realismo. Ya con la actual reglamentación pudimos demostrar que daba mucho de sí con una aplicación generosa, y es base para nuevas etapas a las que vamos, como lo demuestra el período experimental iniciado hace unos meses. Ahora llega el momento de estudiar, concienzudamente y con todos los elementos que este Consejo puede aportar, de sabiduría y experiencia, un nuevo paso adelante, a saber, los textos escritos que en su día el Departamento haya de someter al Gobierno y a las Cortes.

Terminó su discurso el ministro de Información, exponiendo las funciones del Consejo reunido, en el que dijo se integran los principales sectores de la Prensa española. El Consejo, prosiguió, no es un organismo profesional; si bien en él tienen cabida los intereses profesionales legítimos; es una institución social y, por tanto, debe tratar preferentemente de ideas y de servicio. Vamos como Consejo a pensar juntos sobre nuestros problemas, a crear, a promover; pendientes de nuestra deliberación están la legislación de Prensa y sus correspondientes leyes de imprenta y de publicidad, así como el estatuto de periodista. Vamos, pues, a enfrentarnos con una tarea llena de posibilidades y a servir con nuestro trabajo a la obra de Franco en una España renacida bajo su mando prudente. Constituirles, constituye para mí motivo de satisfacción. (El discurso del señor Fraga Iribarne fue largamente aplaudido por los reunidos).

A continuación el presidente del nuevo Consejo de Prensa, don Manuel Aznar pronunció su discurso.

PALABRAS DEL PRESIDENTE

Excelentísimo señor ministro: Debo y quiero dar las gracias por el honor que me ha sido conferido y por la confianza demostrada al designarme presidente del Consejo Nacional de Prensa. No creo que sea indiscreto el hecho de que tome sobre mí la representación de los señores consejeros y en su nombre le salude y le exprese nuestro reconocimiento.

Está en pie este Consejo, que constituye el organismo más adecuado para estudiar los problemas capitales de la información en España. Se trata de una tarea delicada, necesaria y gravemente indispensable.

Desde ahora sabemos ya a qué atenernos en lo que respecta a los propósitos fundamentales del ministro y del Gobierno. A la información en España se le plantea un problema jamás resuelto: el de la libertad y la responsabilidad. Un problema que se plantea a todos los sistemas informativos del mundo, incluso en aquellos países que tienen estructuras políticas tradicionales, fuertes y equilibradas.

Pero dejemos que cada país solucione sus propios problemas. Nosotros tenemos el deber de reordenar las tareas de la Prensa y la información españolas con arreglo a normas claras, positivas, terminantes y que no se deje lugar a dudas, para que sobre ellas se levante una Prensa libre, digna y fecunda para el interés común de la sociedad. Señalo una Prensa libre y digna, porque si es muy importante tener libertad, lo es mucho más ser dignos de ella.

Debemos estructurar un gran código de la información, que no pretende resolver problemas ocasionales, ni dar solución a cuestiones transitorias, sino que la deje muy bien articulada para nuestro tiempo y para los tiempos venideros, de modo que las generaciones futuras puedan decir de nosotros que trabajamos muy bien por España y prestamos un gran servicio al destino de nuestra Patria y a su proyección sobre la convivencia interior.

Estamos ardorosamente dispuestos a trabajar y creemos en la eficacia de nuestra labor, por lo que no ha de perderse el designio ministerial entre vanos expedientes y vanos escepticismos. Este Consejo nace libre de taras y es deber nuestro conservarlo así.

Tenemos preocupación y voluntad de trabajo; preocupación y ánimo de acierto. Esto le ofrecemos, señor ministro, con el ruego de que lo exprese así a nuestro Caudillo.

Libertad y responsabilidad constituyen un magnífico rumbo en el que navega ya el Consejo Nacional de Prensa. El ministro tiene en sus manos el timón; estoy seguro de que llegaremos, por España, al puerto deseado.

Al acabar su discurso don Manuel Aznar, cuya oración también fue acogida con cálidos aplausos de los consejeros, el ministro de Información y Turismo anunció que el presidente del Consejo iba a continuación a dar lectura a las designaciones de las comisiones del Consejo, excepto la de información y publicaciones infantiles y juveniles, que había quedado constituída en el mismo acto. Agregó, además, que según la experiencia del trabajo, nuevas adiciones o modificaciones podrían introducirse en el seno de dichas comisiones.

Inmediatamente don Manuel Aznar dió lectura nominal a los miembros que integraban las comisiones permanente, de reglamento, especial para el estudio de la ley de Prensa, especial para el estudio del estatuto de periodistas y directores y especial para el estudio del estatuto de la publicidad.

Finalmente, quedó convocada la comisión de reglamento para el día 18 del actual, levantándose la sesión a las nueve y veinte de la noche.—Cifra.

Colaboradores de DIARIO-DIA

PROBLEMATICA TAURINA

Por Rafael García Serrano

Una vez he estado en Canarias, pero tan rápidamente que, aparte de enamorarme para siempre de Tenerife, no me dió tiempo a nada más. Apenas si duró treinta horas la estancia. Hace unos días, no me avergüenzo confesarlo, me quedé de un aire cuando supe, gracias a la «tele», que en Canarias no hay plaza de toros. Un novillero isleño, cuyo nombre de verdad siento no recordar, se propone ahora llevar a su tierra, al alimón, esto es, como empresario y diestro, una plaza portátil con el fin de ir misionando, desde el punto de vista taurino, para convertir a los infieles canarios en eso tan bonito y confuso que se llama «la afición», bajo cuya fe caben españoles y franceses, norteamericanos e ingleses, árabes y orientales, en fin, gentes de toda raza, lengua color y condición, unidas por el olé.

Comentaba un amigo que sería necesario un misionero de igual o parecida calidad para Galicia, región de escasa vocación taurina —argumentaba—, según sabe quien haya leído algunas de las propuestas que para conceder más interés al monótono y tradicional planeta de los toros, elevó a la pública consideración aquel competente aficionado que se llama don Wenceslao Fernandez Flórez, al cual, por cierto, no se atendió demasiado. A mí me parece que Galicia no está tan baja de forma por lo que a la afición respecta, puesto que cuenta con plazas en Pontevedra y La Coruña, además de una portátil con residencia en Vigo y un trajín de emigraciones interiores hacia Santiago, Orense, El Ferrol y digo yo que Lugo, aunque entre mis datos no figure esta última capital. De todos modos, Galicia suena a región tauromáquicamente subdesarrollada.

Me imagino que en los actuales planes económico-políticos para la promoción del turismo —industria número uno entre las españolas—, no dejará de estudiarse todo lo relacionado con los toros, capítulo tan importante en los resortes de la curiosidad extraña como el Museo del Prado, el ardiente sol, el flamenco y la variedad del paisaje. En este sentido yo no sé si convendría situar en Galicia, de manera permanente, centros de atracción tan radicales como las plazas de toros, porque entonces se iba a acabar la gran reserva, la hermosa, la dulce, económica, gastronómica y galaica reserva para uso del turista nacional, interior, cuya peseta, naturalmente, no puede competir con las fuertes divisas foráneas. Si a la orilla de las rías y en las plazas gallegas comienzan a brotar tantas plazas y placitas de toros, e incluso escuelas taurinas con derecho a revolcón, como en los pueblos de la ribera levantina, el litoral catalán y los nuevos paraísos del mar andaluz, me temo que se acabe rápidamente una feliz raza de veraneantes españoles. Porque con el señuelo de lo taurino, los turistas caerán inteligentemente sobre el marisco —del mar a sus labios—, las ostras de Arcade, el ribeiro blanco y espumante, la empanada y otras mil delicias. La combinación de piedras compostelanas, cocina gallega, atardecer en la ría, marisco celta, sirena en la playa, tarde de toros y ribeiro blanco o rojo, será una fuente inagotable de divisas, pero yo conozco más de una familia española que llorará amargamente la nostalgia de «aquellos veranos de Galicia». La morriña, desde el noroeste, invadirá el resto de España.

En fin, todo progreso entraña un dolor, qué le vamos a hacer. Pero reconozcamos que en este caso el sacrificio alcanza techos insuperables.

Es curiosa la actitud del extranjero con los toros. Aún no hace treinta años, la gran mayoría de los no españoles sentía hacia la fiesta una decidida repulsión. Los toros formaban parte importante de la siempre renovada leyenda negra y también hubieran sido protegidos, como víctimas de la Inquisición, por los jueces de Varese, tan vocados al chiquero. Hoy, por el contrario, es la clientela internacional uno de los fundamentos de la industria taurina, y ya se habla con cierta naturalidad de exhibiciones tauromáquicas en París, en Londres —donde algo parecido a una vaca ha sido lidiado en un cabaret— y en otros lugares considerados como inaccesibles para el moderno tauropolio. El Oriente medio es tierra de misión taurina; y el Japón, que por algo fue evangelizado por un navarro, también parece propicio a curiosear personalmente la Fiesta. Filipinas ya está en el bote y hay muchísima gente convencida de que los toros calarían rápidamente en las costumbres norteamericanas. En realidad, California por ejemplo, poco necesitaría para ponerse la mantilla y acudir a los tendidos de la plaza de Beverley o así. Hay toreros chinos, indios, árabes, y me han hablado de uno que además es antropófago, pero eso ya me parece demasiado. Nuestras ferias clásicas, sobre todo las de primavera y verano, se repiten en las noches de invierno de muchos hogares, alejadísimos de cualquier ruedo, gracias a los tomavistas de aficionado. La ternura de una verónica, la gracia de una chicuelina, el bállet de las banderillas, la gravedad de la suerte suprema, avivan el recuerdo de España e incitan, a quienes todavía no la conocen, a tomarse la molestia de acudir a una oficina de información turística.

Convendrá, pues, impedir que la Fiesta no se convierta en artículo de exportación y nos quedemos sin la clientela que llena las plazas viejas y las nuevas, las permanentes y las portátiles. La caridad bien entendida empieza por uno mismo. Finalmente, lo confieso, me gusta mucho usar de la palabra de moda: problemática, aunque sea modestamente y para el título.

ESTAMPAS TAURINAS

Los machos bien prietos

Por Gonzalo Martín Santos

Se llamaba Cirilo y, bien medido con vara generosa alcanzaba el metro cincuenta. Con báscula pródiga rebasaba los sesenta. Rollizo, jovial, infantil y sin más ilusión en la vida que ganarle dos duros al escribiente del Juzgado y ocultar tras impenetrables gafas oscuras —cuando aún no había la actual moda— una conjuntivitis que no se había visto igual en el más nórdico esquimal.

Su vida parecía ser el subastado. Al pobre escribiente lo traía por la calle de la Amargura, ya que jamás consiguió superar los exactos y geniales cálculos del buen Cirilo, cuando con las cartas en la mano, exclamaba: —Ciento treinta—.

Y ciento treinta eran. No había quien mejorase su postura. Cirilo, como vulgarmente se dice, «se dejaba querer». Entre bromas y veras se llevaba sus duritos a casa y vivía su vida, un poco monótona para una persona normal, pero maravillosa para él. Pero la vida de los grandes hombres, y Cirilo lo era, sufre de vez en cuando una conmoción.

Y el cataclismo, no podía ser por menos viviendo en España, surgió con nuestra Fiesta nacional.

Se aproximaban las fiestas mayores del pueblo y como el Ayuntamiento tenía sus arcas un tanto exhaustas y no podían faltar los toros y, como los novilleros resultaban demasiado caros para las disponibilidades económicas, se sugirió la celebración de una becerrada en la que habrían de ser principales protagonistas los mozos del pueblo.

Por ahí empezaron las conversaciones, pero Maximino un simpático ingeniero agrónomo y Manolo a quien sus amigos llamaban «Telefunken» por aquello de hablar mucho y fuerte, sugirieron que el plato fuerte de la becerrada había de ser Cirilo.

Cirilo, como es lógico, cuando se le dió a conocer la resolución del Estado Mayor, estaba jugando al subastado, se negó rotundamente a emular a Pedro Romero.

—Yo de eso no entiendo. A mí, dame los nueve triunfos y los cuatro ases y hago «plato», pero de verónicas ni hablar.

Entre Telefunken y Maximino, usando persuasión y voces consiguieron, que ya era difícil, meter en el cerebro de Cirilo la importancia que tiene en la vida nacional un torero.

—Bueno, dijo heroicamente Cirilo. De acuerdo, pero no salgo si no es con traje de luces.

En el pueblo no había trajes de luces y se pensó en alquilarle en Valladolid. Hubo suscripción local de la que fué nombrado gerente administrador Valeriano, guasón él, de risa desbordante y quien de su bolsillo aportó el dinero para que el atuendo del futuro matador fuera como el de un matador de toros al recibir la alternativa.

Cirilo, cuando vió su nombre en los policromados carteles no dió una al subastado. Ya le ganaba hasta el telegrafista que según decían era el peor jugador del pueblo.

Cuando el mes de agosto estaba más que mediado, se celebraban las fiestas del pueblo de nuestra historia. Cirilo, la víspera, acompañado de Subibaja, a quien ya conocen nuestros lectores, se desplazó en el tranvía a Valladolid donde el simpático Viruete —eterno proveedor de sueños taurinos— le facilitó, con mucho trabajo, un terno con arreglo a las condiciones del diestro, que por la «pinta» era un siniestro, pero de los gordos.

Llegó Cirilo al pueblo con un hatillo taurino, que por su volumen era digno de Domingo Ortega. Como merecía el diestro fué dignamente recibido en la estación y conducido hasta la fonda, donde la comisión organizadora pasó revista al vestuario taurino. Todo quedó conforme y dispuesto para el día siguiente.

Subibaja fué nombrado mozo de espadas y encargado de vestir al diestro. Los novillos, dos becerretes con cara de pocos amigos y que habían pastado en el Espinar, llegaron por la mañana.

A las cuatro de la tarde se celebró el rito de vestir al diestro que era pura jalea de temblores. La comisión formada por «Telefunken», Maximino, Valeriano, Subibaja y el telegrafista, muy serios se dirigieron hacia la habitación del torero.

Subibaja, después de despojarse de su chaqueta comenzó a enfundar a Cirilo dentro del traje de luces. La operación no fué fácil, pero con ayuda de Maximino, que para algo era ingeniero y de «Telefunken», que entendía mucho de carreteras, se consiguió que el matador presentara un aspecto algo parecido a un torero delante de uno de esos espejos de feria.

Maximino, levantando su copa, había una botella de coñac para los apoderados y para el diestro, dijo:

—Apríetate bien los machos, Cirilo...

Y Cirilo le miró interrogativamente, preguntando qué era aquello de los machos.

Hubo su explicación y entonces entraron en funciones los ochenta kilos de Subibaja, que con sus manazas, fuertes y poderosas comenzó a tirar de los cordones de la taleguilla, apretando los machos de una forma que hubo que llevar a Cirilo a la Plaza casi en volandas.

Con paso renqueante, Cirilo no sé explicaba la brutal opresión de los machos, se inició el paesillo a los acordes de la inefable «Cirila».

Cirilo, momentos antes de que sonara el clarín para dar suelta al primer becerro se acercó implorante a Subibaja:

—Aflójame los machos, que me cortan las piernas, gemía tras sus gafas negras, temblando como un condenado a muerte.

—Ni hablar. Los machos prietos.

—Pero si es que no puedo andar...

—Eso lo veremos, terció Maximino. Cuando salga el «toro» ya me lo dirás...

Dos tragos de coñac, discretamente suministrados por el bordillo del burladero dieron a Cirilo el valor suficiente para, al salir el becerro, ponerse de rodillas a quince metros de distancia. Postura que mantuvo hasta que la «fiera», se dió cuenta de lo que había sobre la «candente arena».

Se arrancó sobre seguro. Cirilo, aprisionado por los machos de la taleguilla parecía una rana, no pudo esquivar la acometida. Un pequeño vuelo, seis o siete metros, y un desplome sobre el suelo. El miedo y el golpe acabaron con sus deseos de emular a Manolete.

———

El parte facultativo, facilitado verbalmente por el médico, socarrón y simpático, fué tajante.

—El diestro padece, además de mieditis aguda, dos hematomas circulares en ambas pantorrillas. Lesiones que le impiden continuar la lidia y andar durante quince días.

NO-DO DE SUCESOS

A consecuencia de una disputa estrangula a su marido

Un matrimonio intoxicado por las emanaciones de un brasero, en Madrid

Por no atropellar a un asno un autobús se estrella contra un árbol, resultando con heridas gravísimas dos personas

A CONSECUENCIA DE UNA DISCUSION ESTRANGULA A SU MARIDO

San Sebastián, 6. — En la villa de Orio, Francisca Agote Mancisidor, de 38 años, dió muerte a su marido, José Joaquín Arruti Aspillaga, de 58. Sostuvieron una discusión y la mujer rodeó el cuello de su esposo con una prenda y lo estranguló. Francisca fue detenida e ingresó en prisión.—Cifra.

UN MATRIMONIO INTOXICADO POR LAS EMANACIONES DE UN BRASERO

Madrid, 6. — A consecuencia de emanaciones de una estufa de petróleo, Cristina Martín Martín, de 34 años, resultó muerta y su esposo Julio Martín Mena, de 32, gravemente lesionado.

El matrimonio vivía en Julio Cabo, 6, lugar donde ocurrió el desgraciado accidente. — Cifra.

POR NO ATROPELLAR UN ASNO SE ESTRELLA CONTRA UN ARBOL UN AUTOBUS

Tánger, 6. — Dos personas se encuentran en estado comatoso como consecuencia del accidente ocurrido en el kilómetro 5 de la carretera de Tetuán a Tánger, donde un autobús de viajeros de la compañía «La Valenciana», se estrelló contra un árbol al intentar su conductor evitar el atropello de un asno que surgió en la calzada.

Los heridos son María Rodríguez Velasco, profesora de la Escuela de Magisterio de Ceuta, y María de la Estrella Barro, domiciliada en Tetuán. La primera se dirigía a Tánger porque su marido, residente aquí, se había puesto enfermo de gravedad. La víctima solía venir a Tánger todos los jueves, pero en esta ocasión adelantó un día su viaje, cambiando incluso su acostumbrado horario de autobuses, para estar antes con su esposo. Este sufre del corazón, por lo que no se le ha permitido que vea a su mujer, que se encuentra en gravísimo estado a causa de las diversas fracturas recibidas en el accidente.—Efe.

SE HUNDE UN BARCO INGLES ABORDADO POR OTRO RUSO A CAUSA DE LA NIEBLA

Aarhus, Dinamarca, 6. — El buque británico «Link One», de 2.088 toneladas, se ha hundido frente al Faro de Gedser Rev esta noche después de haber sido abordado por un buque soviético a causa de la espesa niebla.

La tripulación del buque hundido ha sido recogida por un vapor polaco que estaba en las inmediaciones.—Efe.

EL ADMINISTRADOR DE LA COLECTA A FAVOR DE LOS HUELGUISTAS ESPAÑOLES CONDENADO POR ESTAFA

Copenhague, 6. — Se ha celebrado el juicio contra Knud Arne Cristensen, administrador de la colecta a beneficio de los huelguistas españoles, que en el pasado mes de agosto se fugó con los fondos recaudados, que ascendían a más de 23.000 coronas. El acusado manifestó que en Madrid había entregado 15.000 coronas a una organización clandestina, sin que se le diese recibo, y que el resto de la suma lo había invertido en el viaje a España y en gastos personales.

El Tribunal, considerando que Knud Arne Cristensen había estafado el dinero, le ha condenado a un año de cárcel y a la devolución de 23.308 coronas al Comité de colecta de «ayuda a España». La sentencia no ha sido apelada.—Efe.

DESCARRILAMIENTO DE UN TREN DE MERCANCIAS, SIN DESGRACIAS PERSONALES

Granada, 6. — En el kilómetro 53 de la línea férrea de Bobadilla a Granada descarriló un tren de mercancías, quedando fuera de la vía tres vagones y la máquina de cola. No se registraron desgracias personales. — Cifra.

UN «CASO DE FALDAS»

Alicante, 6. — Tito Durba, apuñalado días atrás en circunstancias muy extrañas, ya fuera de peligro, ha hecho un relato del suceso.

Dice que se encontraba, acompañado de un dependiente, eligiendo unos zapatos expuestos en el escaparate en una tienda de la calle Mayor y que, inesperadamente, alguien, que no puede concretar, le asestó una cuchillada en el lado izquierdo del vientre. Agrega que el arma, de unos 45 centímetros de hoja, se le quedó clavada en el cuerpo, después de perforarle la americana, la camisa y la camiseta que llevaba puestas. Con el puñal clavado, y sujetándose el vientre con la mano, penetró en la zapatería, donde la dependencia y demás personas que en ella se encontraban, pudieron comprobar la agresión, con la natural alarma.

El herido, salió poco después a la calle, y un amigo que acertó a pasar con su coche, le trasladó a un sanatorio, al que llegó con el arma todavía clavada. Afirma también que, aunque vió la cara de su agresor, no le conoce, pero que tiene la impresión de que su intención era matarle.

Agrega que anoche recibió por correo un anónimo, fechado en el vecino pueblo de San Juan de Alicante, concebido en términos un tanto detectivescos, y en el que le dice su agresor que, si en esta ocasión el intento había fallado, en la próxima no ocurriría lo mismo. Tal anónimo lo ha recibido en un sobre, con el membrete-dirección donde Tito Durba trabaja, escrito a mano, pero el anónimo, propiamente dicho, aparece con letras de imprenta, recortadas y pegadas sobre un papel, y dice textualmente: «La próxima vez no fallaré».

Según rumor de la calle, parece ser que se trata de un caso de «faldas».—Cifra.

M.C.D.2022